



*Concejo Deliberante
de la Ciudad de Ushuaia*

AREA DE DEBATE
Comisión Permanente de
Hacienda, Presupuesto y Cuentas

ACTA N.º 4/2025

ACTA COMISIÓN PERMANENTE **DE HACIENDA, PRESUPUESTO Y CUENTAS**

En la ciudad de Ushuaia a los 18 días del mes de noviembre del año 2025, siendo la hora 11:13, en la Sala de comisiones del Concejo Deliberante se reúne la Comisión Permanente de Hacienda, Presupuesto y Cuentas, a cargo de la presidencia el concejal Fernando OYARZÚN (FORJA) y conformada por los concejales y concejalas Analía ESCALANTE (FORJA), Vladimir ESPECHE (MPF), Laura AVILA (PJ), Nicolás PELLOLI (PJ), Gabriel DE LA VEGA (PJ), Belén MONTE DE OCA y Valter TAVARONE (SOMOS FUEGUINOS).-----

Se encuentran presentes la presidenta del Concejo Deliberante Abg. Gabriela MUÑIZ SICCARDI, secretaria administrativa Lic. Noelia BUTT y la secretaria legislativa Agustina CARDOZO PORTA.-----

Por el Departamento Ejecutivo Municipal (DEM) se encuentran presentes la secretaria de Políticas Sociales, Sanitarias y Derechos Humanos, Yanira Ethel MARTINEZ ORTIZ y el Secretario de Relaciones Parlamentarias Sr. Omar BECERRA.-----

Se da tratamiento al siguiente asunto:-----

Asunto 881/2025, expediente 120/2025. Departamento Ejecutivo Municipal. Remite proyecto de ordenanza referente a estimar en la suma de \$156.999.702.848 el Cálculo de Recursos Corrientes y de Capital destinado a atender erogaciones de la Administración Municipal para el Ejercicio 2026.-----

El presidente OYARZÚN explica el funcionamiento de la comisión.-----

Se presenta la secretaria de Políticas Sociales, Sanitarias y Derechos Humanos junto con agentes que conforman parte de su equipo de trabajo.-----

"Las Islas Malvinas, Georgias y Sandwich del Sur, son y serán Argentinas"



**Concejo Deliberante
de la Ciudad de Ushuaia**

**AREA DE DEBATE
Comisión Permanente de
Hacienda, Presupuesto y Cuentas**

La presentación de la secretaria es acompañada con soporte visual (power point), el cual se adjuntará a la presente.-----

Continúa con la presentación el señor Pablo PESCE.-----

EL presidente agradece la presentación y abre a preguntas del Cuerpo.-----

AVILA felicita al equipo de Políticas Sociales y reconoce que es el área más difícil que tiene la Municipalidad de Ushuaia. Asimismo solicita que MARTÍNEZ le responda si las ayudas de sepelios se pueden mejorar a través de un programa.-----

MARTINEZ le responde que tendrían que estudiar el tema en particular ya que hay varios convenios que confluyen en la situación. Que el valor del servicio comienza en tres millones y medio, y que desde el área se había fijado un acompañamiento de 700 mil pesos.----

Agrega que este año acompañaron con 17 ayudas, y que debido a esto empezaron a pensar de qué manera podrían ayudar a más familias.-----

BECERRA toma la palabra y comenta que es un tema complejo pero que creen importante la pregunta de la concejala. Entiende que es momento de hacer una evaluación y presentar una propuesta sobre estos temas, ya que en los últimos tiempos todos han perdido a un ser querido y hubieron pedidos de ayuda económica de los familiares.-----

Agrega que la Secretaría es una en la que se ve reflejada la necesidad de la comunidad y luego de estas consultas, elevarán una propuesta al Concejo Deliberante para poder subsanar esta necesidad.-----

AVILA comenta respecto a la ludopatía siendo un tema en el que se sigue pudiendo ingresar a las plataformas ilegales y pregunta si el Concejo puede acompañar con algo más además de las capacitaciones y saber si las mismas están teniendo resultados.-----

MARTINEZ comenta que este año se avanzó con la Jefatura de Gabinete en el programa "La Muni en tu escuela" Entiende que cada área avanza por su propia cuenta por lo que se sentaron a ver qué se estaba proponiendo del Ejecutivo para poder llevar el paquete completo a las escuelas, por lo que esperan que más escuelas deseen formar parte de estos programas.-----



**Concejo Deliberante
de la Ciudad de Ushuaia**

**AREA DE DEBATE
Comisión Permanente de
Hacienda, Presupuesto y Cuentas**

AVILA consulta sobre salud mental, entendiendo que es una problemática que se da en todos los ambientes, específicamente sobre los varones que no participan de este tipo de actividades y qué actividades proponen desde el área para incluirlos, y qué herramientas puede ofrecer el Concejo Deliberante para ayudar a que esto se lleve adelante.-----

PESCE agradece la pregunta ya que no se abarcó en la presentación y explica que el principal motivo que les toca como desafío es el de un dispositivo de salud mental. Argumenta que siempre se habla de prevención, pero considera falso creer que esto resuelve todo. En cambio, explica, lo que sí ayuda es una línea de cuidado completo. Comenta que no darle continuidad a los casos es cómo diagnosticar a una persona con cáncer y luego darle un beso en la frente diciéndole que trate de hacerse un tratamiento. Por este motivo, comenta, lo que se trata de desarrollar es un dispositivo de acompañamiento.-----

Lo segundo es que las mujeres están medicalizadas por el sistema y por eso es que consultan mucho más. en cambio los varones se creen indestructibles y solo acuden en situaciones extremas. Agrega que inclusive son las mujeres quienes solicitan los turnos para el resto de las familias.-----

Respecto a Nutrición están viendo cómo interpelar a los varones para decirles: vení, pesate, lo cual piensan encarar con la política de Centro Abierto, entendiendo que el que saca el turno primero no es necesariamente quien más lo necesita. Este mecanismo, argumenta, permite tamizar.-----

Agrega que respecto de la salud mental en Tierra del Fuego marca la prevalencia sobre datos a nivel nacional o por encima de Patagonia.-----

TAVARONE felicita a la secretaria por la cantidad de tareas importantes que abarcan y responden a las necesidades de la comunidad. Y consulta en cuanto a qué cantidad en ayuda económica se erogó y si habría que asignar mayores recursos para la satisfacción de las necesidades.-----

MARTINEZ comenta que se optimizará el recurso para el año que viene.-----



**Concejo Deliberante
de la Ciudad de Ushuaia**

**AREA DE DEBATE
Comisión Permanente de
Hacienda, Presupuesto y Cuentas**

OVIEDO toma la palabra y comenta que están presupuestados aproximadamente mil quinientos millones y esperan poder cubrir con esa suma, esa necesidad.-----

TAVARONE consulta si OSEF está cumpliendo con el pago de las prestaciones entendiendo su situación crítica y considerando que representa el 30% de las consultas.-----

PESCE responde que OSEF no está dentro de la regulación del servicio de salud. Asimismo comenta cómo se realizan los reclamos a la Superintendencia de Servicios de Salud.

PESCE agrega que la secretaria avanza a través de un convenio con el directorio para que puedan recibir los pagos de la utilización del servicio por parte de los afiliados de OSEF.----

TAVARONE afirma que la prestación entonces es gratuita.-----

PESCE agrega que con el resto de las obras sociales podrían avanzar.-----

TAVARONE consulta sobre Zoonosis, sobre el estado de los caniles en Vito Dumas.-----

MARTINEZ le comenta que en el anexo presentaron 24 caniles y que en Vito Dumas tienen 13 en funcionamiento, y con la idea de poder invertir en los mismos.-----

PELLOLI felicita a los funcionarios por el trabajo de la Secretaría y consulta respecto al 75% más de la búsqueda de recursos, de gente que busca por primera vez asistencia.-----

MARTINEZ responde que es el número del segundo semestre. Agrega que en muchos casos es gente con trabajo que no llega o es gente que recientemente se han quedado sin trabajo. Agrega que la primera solicitud es el alimento y luego sigue el alquiler.-----

PELLOLI consulta respecto a Zoonosis en relación a multas y advertencias cómo se está trabajando.-----

Toma la palabra GARCIA, subsecretario de desarrollo y explica que se estuvo trabajando mucho con las asociaciones protectoras y voluntarias, tanto en el mantenimiento de los caniles y en las salidas al aire libre para poder pasear canes.-----

PELLOLI consulta cómo se eligen esos ocho barrios.-----

GARCÍA le responde que los 8 barrios fueron gracias a convenios con el CADIC y la provincia, y pudieron detectar qué barrios son los que tienen más perros en la vía pública.-----



*Concejo Deliberante
de la Ciudad de Ushuaia*

AREA DE DEBATE
Comisión Permanente de
Hacienda, Presupuesto y Cuentas

ESCALANTE felicita a la secretaria por todas las áreas que tiene a cargo y consulta sobre el acompañamiento a los centros de jubilados.-----

MARTINEZ comenta que venían trabajando con montos de convenios anteriores y que la decisión del intendente fue aperturar nuevos centros, como por ejemplo el de jubilados y pensionados municipales. en este sentido están preparando un fortalecimiento mayor y planean trabajar con subsidios para necesidades específicas porque se hacía muy compleja la rendición de esos treinta mil pesos, los cuales no siempre llegaban a cubrir gastos completos.--

ESCALANTE consulta respecto al taller de manipulación de alimentos cuántas personas lo hicieron.-----

MARTINEZ comenta que eso se puede ampliar junto a la Secretaría de Gobierno porque es un trabajo que se hace en conjunto. Comenta que se han capacitado 1200 personas, no solo por primera vez sino también por renovación.-----

ESCALANTE pregunta también cuántos canes tienen alojados en Zoonosis.-----

MARTINEZ le comenta que son 33 canes.-----

ESCALANTE agradece la participación de la secretaria.-----

MONTE DE OCA consulta a PESCE si en el CEPLA se detecta alguna cuestión aguda en los talleres que se llevan adelante y si se articula, con el CapUsh con Reencontrándonos o cómo se articula.-----

PESCE le responde que lo dicho por la concejal es lo que sucede en la realidad. Comenta que en el CEPLA se trabaja con profesionales directos de salud mental, que cuando se detectan estos casos, se derivan. Agrega que creían que iban a asistir personas con patologías sencillas, pero que la primera persona fue una con necesidad de ayuda psiquiátrica, por lo que notaron que necesitaban más ayuda en el centro. Cuando se planteó la idea de un centro de asistencia de salud mental primaria, no esperaban hacer tratamientos largos, ya que se espera tener pacientes que asistan a una sesión y puedan ser derivados a profesionales que puedan hacerles seguimiento.-----



**Concejo Deliberante
de la Ciudad de Ushuaia**

**AREA DE DEBATE
Comisión Permanente de
Hacienda, Presupuesto y Cuentas**

Planean entonces que el CEPLA reciba pacientes y no sea la entidad que deriva a otros profesionales, que puedan promover un seguimiento a los pacientes desde el área.-----

MONTE DE OCA le consulta a OVIEDO sobre el convenio con OSEF que está a punto de ser firmado y si se puede tener en cuenta que no genere más gastos para la Municipalidad.-

OVIEDO responde que ya lo tienen firmado.-----

MONTE DE OCA consulta respecto a zoonosis, que el tema de castración es para evitar enfermedades zoonóticas, que en el año 2025 hubo muchas castraciones, que el un procedimiento caro, al igual que atender emergencias veterinarias, sí para lograr el objetivo es suficiente con la castración de los más de 1600 animales.-----

GARCIA explica que la oferta de la dirección de zoonosis hoy es muy buena y hay que seguir trabajando en esto de generar campañas, donde el margen para seguir trabajando en las castraciones es grande teniendo en cuenta el ausentismo. Comenta que ya comenzaron a ver a través de ONGs y demás canes en los barrios sin responsable directo para comenzar a castrarlos. Explica que tienen que ver el tema de la cantidad por el pre y post operatorio, pero consideran que trabajando el tema de la castración compulsiva y el ausentismo en relación a los turnos van a poder mejorar los números.-----

MONTE DE OCA consulta respecto al convenio con IMBERT, respecto a los caballos.----

GARCÍA le comenta que ellos trabajan directamente con el Ejecutivo y que tienen el arreglo con el campo y el camión de traslado del señor Eric PADÍN.-----

OYARZUN comenta que hay una ordenanza que fue trabajada con su equipo sobre la recopilación de materiales para incendio. Agrega que la misma tiene un fin solidario y le solicita a MARTÍNEZ que puedan aplicarla.-----

MARTINEZ comenta que están trabajando con la Jefatura la implementación y con la secretaría de Hábitat los desarmes.-----

OYARZÚN agradece a los funcionarios por la presentación y pide diez minutos de cuarto intermedio para la presentación de la próxima Secretaría.-----

Siendo las 12:43 se pasa a cuarto intermedio.-----



**Concejo Deliberante
de la Ciudad de Ushuaia**

**AREA DE DEBATE
Comisión Permanente de
Hacienda, Presupuesto y Cuentas**

Siendo las 13:07 se levanta el cuarto intermedio.-----

Se encuentra presente por la Secretaría de Gobierno, el secretario, Abog. César Gabriel MOLINA OLGUIN.-----

Toma la palabra MOLINA OLGUIN y agradece la invitación a la comisión y comenta que en su presentación hablarán de las acciones llevadas adelante durante el año y las que planean llevar adelante en el 2026.-----

La presentación del secretario es acompañada con soporte visual (power point), el cual se adjuntará a la presente.-----

Se pasa a un cuarto intermedio a las 13:14 por problemas técnicos.-----

Siendo las 13:17 se levanta el cuarto intermedio.-----

MOLINA OLGUIN continúa con la presentación.-----

El presidente agradece por la presentación y abre el espacio de preguntas.-----

AVILA felicita a la Secretaría y solicita que se informe si el carnet de conducir ya no se realizará de manera presencial sino de manera virtual.-----

Noelia TOBA directora de Tránsito responde que por ahora no saben si a nivel nacional está más resuelto, hoy sí se puede hacer un principio de trámite digital.-----

AVILA comenta que tenía información que se encargaba Nación de las renovaciones de los carnets de conducir.-----

MOLINA OLGUIN comenta que todos los trámites y todos los pasos que tengan que ver con la Municipalidad se puedan realizar de manera virtual.-----

AVILA consulta también sobre de qué manera pueden trabajar para llegar a una solución respecto al tema de las picadas entendiendo que no hay manera de tener personal de Tránsito en cada cuadra para concientizar a las personas. Felicita, asimismo, por el trabajo realizado. Comenta que del trabajo de estudiantes surge la noticia de que se bajaría un poco el tema de las picadas con la implementación de un picódromo.-----

Consulta entonces si es viable la creación de un picódromo en la ciudad ya que no pueden controlar el tema de las picadas callejeras.-----



**Concejo Deliberante
de la Ciudad de Ushuaia**

**AREA DE DEBATE
Comisión Permanente de
Hacienda, Presupuesto y Cuentas**

MOLINA OLGUIN explica que este año se involucró a la justicia ya hay causas en trámite y agrega que la idea es disuadir la conducta en los conductores.-----

Asimismo, comenta que no habían pensando en generar un espacio para eso, pero lo anota como para evaluarlo.-----

OYARZUN agrega que también se pueden realizar campañas de concientización respecto a eso. Asimismo consulta si cuentan con el personal para poder realizarlo.-----

MOLINA OLGUIN le responde que sí cuentan con personal capacitado, que el área de tránsito cuenta con la parte de educación vial, esperando poder tener un espacio seguro para poder practicar manejar. Agrega que la capacidad del municipio de entregar licencias es limitada por lo que genera retrasos y dificultades inclusive para poder sacar turno para rendir el examen.-----

OYARZUN agrega que también ocurre las picadas con las motos y que hay mucha cantidad, y consulta si cuentan con decibelímetro para medir el ruido.-----

MOLINA OLGUIN comenta que sí, que tienen un decibelímetro, pero considera que como está el tema de los escapes hoy consideran que no superan el límite permitido.-----

TAVARONE agradece la participación. Consulta respecto a la partida asignada al área, ya que entiende que son por subsidios. Pregunta qué estarían subsidiando.-----

MOLINA OLGUIN explica que lo que tiene mayor incidencia es Transporte Público y Bomberos.-----

TAVARONE consulta respecto al Anexo VII donde observa un aumento respecto al año pasado y consulta si hay algún tipo de modificación del proyecto con respecto al año anterior.---

MOLINA OLGUIN responde que no hay una modificación del proyecto, y que sigue el mismo y comenta que el que había quedado desfasado es del año anterior.-----

TAVARONE comenta que eso llama la atención entendiendo que los límites inflacionarios bajaron.-----

Asimismo, consulta en qué consiste la modificación referida por el circuito de infraestructura.-----



**Concejo Deliberante
de la Ciudad de Ushuaia**

**AREA DE DEBATE
Comisión Permanente de
Hacienda, Presupuesto y Cuentas**

MOLINA OLGUIN comenta que se quiere contar con un circuito que esté asfaltado, también se quiere contar con una oficina.-----

TAVARONE consulta por el lugar físico que tienen adaptado.-----

MOLINA OLGUIN comenta que el monto tiene que ver con las tareas del suelo y la señalización.-----

TAVARONE comenta sobre la prohibición de estacionamiento de Campers y Casas rodantes y considera que tendría que haber un lugar habilitado a tal fin.-----

MOLINA OLGUIN comenta que hay un QR con información de los lugares permitidos.----

TAVARONE consulta al presupuesto solicitado, si se planea aumentar la cantidad de personal o si se planea llevar adelante todo con el personal que ya se encuentran trabajando.--

MOLINA OLGUIN comenta que la idea es generar un cuerpo nuevo para lo que harán una convocatoria pública, siendo la idea no alterar la cantidad de personal de la Secretaría.-----

TAVARONE consulta si eso se relaciona con los 200 cargos de plantas temporarias.-----

MOLINA OLGUIN responde que eso se realizó para mejorar las condiciones de pasantes y locaciones de servicio.-----

PELLOLI consulta sobre la guardia urbana cuya posibilidad de creación está ya desde la modificación de la Carta Orgánica.-----

MOLINA OLGUIN le responde que era un proyecto ambicioso del convencional COTO, pero luego se adecuó.-----

PELLOLI consulta sobre la competencia con la Policía.-----

MOLINA OLGUIN le explica que se trabaja de manera articulada con todas las áreas, que hay competencias puntuales que le corresponden a cada área pero que luego se hace una puesta en común.-----

PELLOLI consulta en base a eso si se sigue trabajando con diferentes fuerzas sean provinciales y federales.-----

"Las Islas Malvinas, Georgias y Sandwich del Sur, son y serán Argentinas"



**Concejo Deliberante
de la Ciudad de Ushuaia**

**AREA DE DEBATE
Comisión Permanente de
Hacienda, Presupuesto y Cuentas**

MOLINA OLGUIN le responde que hubo secuestros de motocicletas acompañados por la policía, que se viene realizando de manera sostenida, que en el caso de la fuerza nacional es más variable.-----

MONTE DE OCA consulta sobre proyectos y respuestas a pedidos de informes solicitados, por los cuales agradece su respuesta en tanto eso favorece el trabajo del Concejo. En cuanto a los vehículos incautados se informó que aún no estaban reglamentado que sucedía con los vehículos luego de los 180 días. consulta si existe la posibilidad de rematar los vehículos o compactarlos. Plantea la posibilidad de trabajar las ordenanzas referidas a este tema en conjunto con el Concejo Deliberante, donde imagina que los remates le pueden generar algún tipo de recurso a la Municipalidad o tal vez inclusive la posibilidad de utilizar alguno de los vehículos afectados.-----

En segundo lugar respecto de la reutilización de botellas, le comenta que hay un asunto en la Comisión 4, con el número de asunto 784/2025 que prevé un protocolo de reutilización de las botellas. Agrega que cuando lo idearon lo pensaron desde el punto de vista bromatológico.-

MONTE DE OCA consulta respecto de las unidades gastronómicas, si tienen alguna sugerencia para modificar la ordenanza ya que poseen muchas consultas de vecinos respecto a la temática. ASimismo consulta si existe alguna evaluación del tema por parte del área.-----

MOLINA OLGUIN responde que se puede aprovechar que está Gabriela MOLINA que puede responder en relación a ese tema, de otras manera puede responder luego.-----

MONTE DE OCA le informa que tienen un proyecto referente a una reglamentación de ruidos molestos, y consulta si existe algún convenio con la policía respecto de este tema.-----

Asimismo consulta si es posible que a medida que hagan las estadísticas puedan enviarlas al Concejo Deliberante para poder saber qué es lo que está afectando a los vecinos de forma más directa.-----

ESCALANTE consulta respecto de la chatarra que se encuentra en la calle, si necesitan una modificación de la Ordenanza actual.-----

"Las Islas Malvinas, Georgias y Sandwich del Sur, son y serán Argentinas"



**Concejo Deliberante
de la Ciudad de Ushuaia**

AREA DE DEBATE
Comisión Permanente de
Hacienda, Presupuesto y Cuentas

Gabriela MOLINA, encargada de la parte de compactación, comenta que tienen un procedimiento basado en la ordenanza actual lo cual hace que exista un cuello de botella, primero en cuanto a la registración de la deuda, sólo cuando está hecha la baja registral y demás asuntos se puede avanzar con eso.-----

ESCALANTE le contesta que la respuesta fue en relación a la compactación pero que su consulta fue otra.-----

Gabriela MOLINA responde que hoy lo tienen al espacio ocupado con vehículos, donde cuentan con 100 expedientes y que le lleva mucho tiempo juntar toda la información y las notificaciones que establece la Ley. Agrega que a medida que se va liberando el espacio es como van recolectando.-----

ESCALANTE le explica que la consulta también es para saber qué se puede hacer desde el Concejo Deliberante para poder subsanar esta necesidad.-----

MOLINA le responde que el municipio no puede compactar chatarra del privado sin la respectiva autorización de este.-----

MOLINA OLGUIN respecto de las unidades gastronómicas móvil, comenta que desde lo ambiental se podría pensar en el retiro de los aceites que si bien lo cumplen lo mejor es que estuviese escrito y que se debe pensar en la fisonomía exterior de las unidades.-----

OYARZÚN agradece la implementación de la hora silenciosa y consulta si hay algún programa de concientización para invitar a los privados a adherirse a esto.-----

MOLINA OLGUIN responde que es un tema que vino a llenar un vacío. Agrega que tanto en los mercados concentradores y las expos y que en la Cámara de Comercio se podría plantear un poco de acompañamiento más directo.-----

OYARZÚN agradece la presencia de los funcionarios de la Secretaría de Gobierno y se procede a un cuarto intermedio para esperar a los funcionarios de la próxima Secretaría.-----

Siendo las 14:18 comienza el cuarto intermedio.-----

Siendo las 14:31 se levanta el cuarto intermedio.-----



**Concejo Deliberante
de la Ciudad de Ushuaia**

AREA DE DEBATE
Comisión Permanente de
Hacienda, Presupuesto y Cuentas

Se encuentra presente el presidente de la comisión y las y los concejales DE LA VEGA, PELLOLI, ESCALANTE, TAVARONE y ESPECHE.-----

Belén MOLINA, Secretaria de Cultura y Educación, comienza con la exposición del trabajo de la Secretaría con ayuda de un Power Point que se adjunta al acta.-----

Siendo las 14:36 ingresa a la reunión la presidenta del Concejo Deliberante Abg. Gabriela MUÑIZ SICCARDI.-----

El presidente abre la ronda de preguntas.-----

PELLOLI felicita al personal de Planta Permanente por el trabajo realizado y destaca el trabajo del personal del área de producción que parece una productora privada ante cada evento por su profesionalismo. Destaca en ese sentido el fortalecimiento que se le ha dado al personal propio.-----

MOLINA responde que en ese sentido tiene la suerte de estar acompañada por los directores de todas las áreas que componen la Secretaría, que hay un nivel de crecimiento respecto a la profesionalización del área, que con estos pudieron encontrar una herramienta que trae soluciones constantes a las necesidades que se presentan de parte de la comunidad.-

OYARZÚN consulta respecto a los artistas locales, si hay alguna política pública para fomentarlos.-----

MOLINA responde que sí, que la base de todas las acciones que llevan adelante están apuntadas a las propuestas locales, donde se provee desde escenarios hasta la promoción de eventos internacionales para que los artistas fueguinos puedan participar. Destaca eventos y concursos en los que artistas locales participaron y hasta quedaron seleccionados, como fue en el caso del Teatro Cervantes, que convocó a más de 150 artistas nacionales y quedaron elegidos representantes de la ciudad.-----

ESCALANTE felicita y agradece a la secretaria y a toda el área por todo el trabajo que se realiza, remarca el trabajo con las infancias donde se hace tan difícil poder contenerlas y a las familias.-----

"Las Islas Malvinas, Georgias y Sandwich del Sur, son y serán Argentinas"



**Concejo Deliberante
de la Ciudad de Ushuaia**

**AREA DE DEBATE
Comisión Permanente de
Hacienda, Presupuesto y Cuentas**

MOLINA agradece y remarca que la prioridad de la Secretaría es garantizar la continuidad de clases y talleres durante el año.-----

Siendo la hora 15:16 se da por finalizada la presente reunión de comisión. Firman la presente acta los concejales participantes.-----

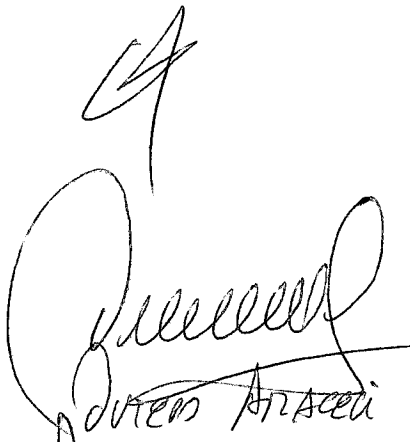
Juan Arce

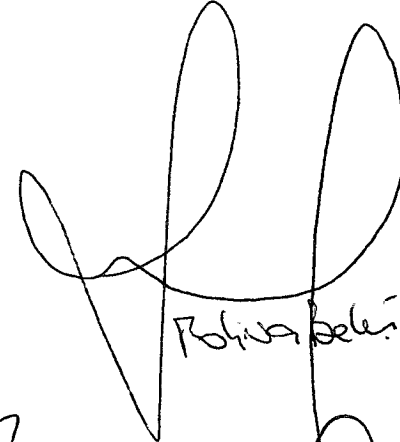
Roberto Belén

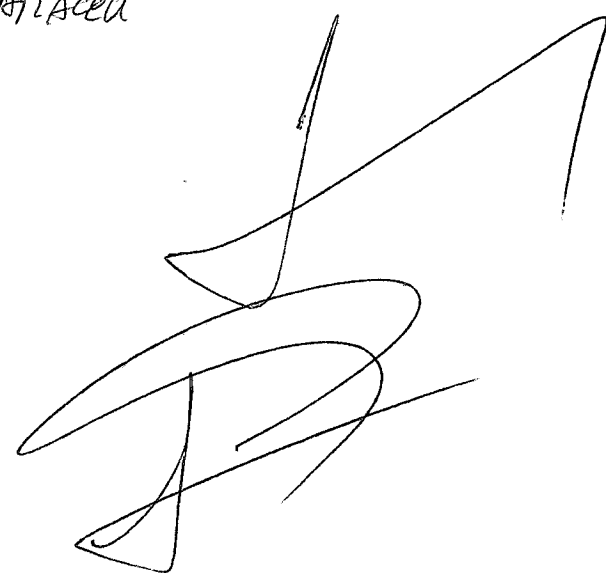

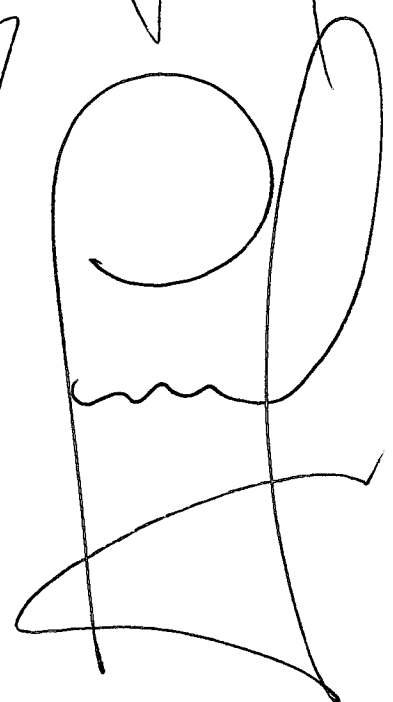

Presupuesto General de Gastos y Cálculos de Recursos Ejercicio 2026

RECEPCIÓN DE ADMINISTRACIÓN

GENERAL DE ENTRADAS Y SALIDAS

Encargada de recepcionar, registrar y distribuir en cada área municipal toda documentación que ingresa por parte de ciudadanía, proveedores e instituciones.

Encargada de brindar información y orientación al vecino para todo tipo de trámite que necesiten canalizar en cada área.

Cantidad de notas registradas por mes 880

IMPLEMENTACIÓN DE ADMINISTRACIÓN

ADMINISTRACIÓN DE GESTIÓN S.U.B.E

En la implementación del sistema único de boletines electrónicos en el transporte público de pasajeros, la unidad de gestión SUBE **refuerza el registro y entregas de tarjetas, evacúa consultas, acredita saldos, da de alta a los puntos de venta y terminales automáticas a los fines de garantizar que el usuario acceda de manera adecuada al servicio.**

10 entregas de tarjetas SUBE mensuales

100 personas recurren mensualmente a la UGS para consultas y trámites varios

¡CCIÓN DE ADMINISTRACIÓN

EFICIOS LOCALES MENSUALES

umo real por boleto promedio)

15 Boleto Sociales

30 Boleto personas con Discapacidad sin acompañan

***970 Boleto personas con Discapacidad con
compañante***

55 Escolar primario

547 Escolar secundario

387 Escolar superior

012 Adultos mayores

3 Bomberos Voluntarios

POSICIÓN DE ADMINISTRACIÓN

BOLETOS LOCALES (SUBE) – COMPARATIVO BOLETOS REALES CONSUMIDOS

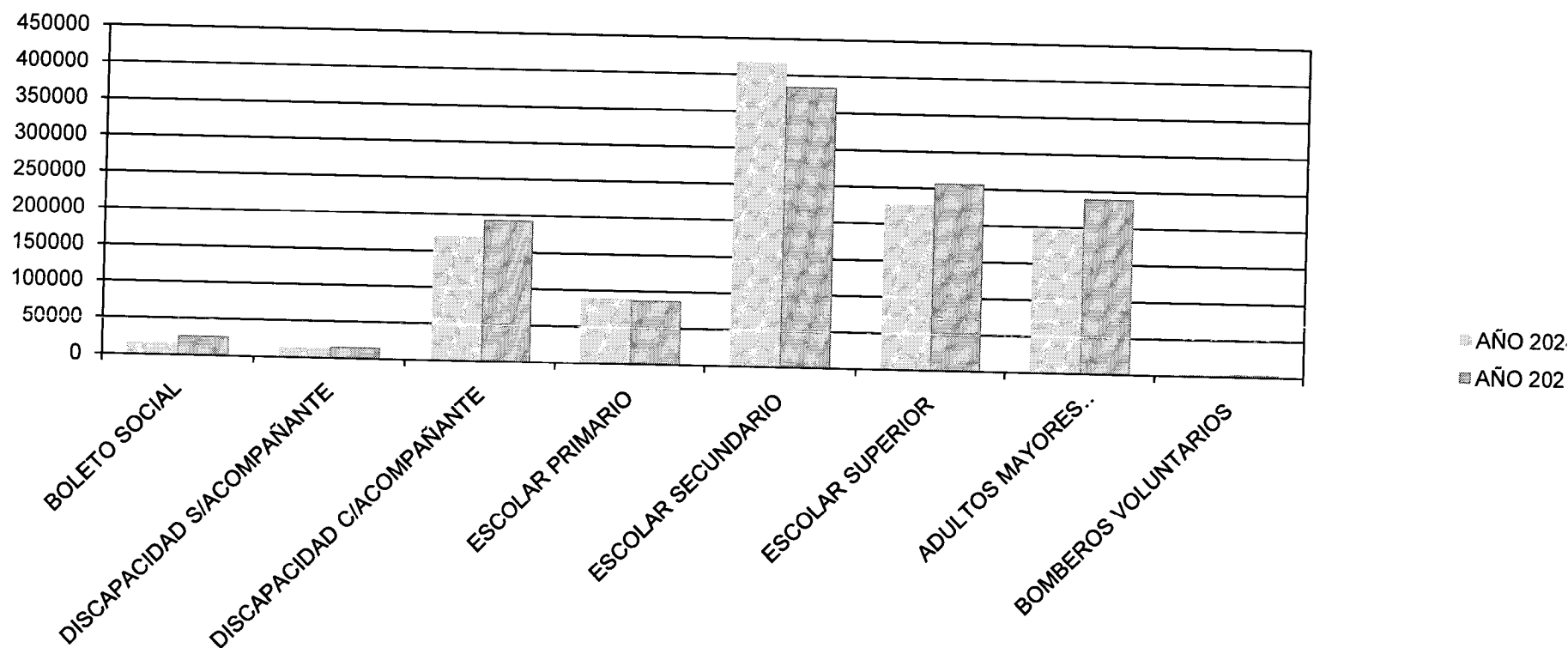

SECCIÓN DE ADMINISTRACIÓN

SUBSIDIO BOMBEROS

Asociación Bomberos Cuartel Central, en pesos
equivalente al valor de 10.000 litros de nafta súper

Asociación Bomberos 2 de Abril, en pesos el equivalente
al valor de 6.250 litros de nafta súper

Asociación Bomberos Zona Norte, en pesos
equivalente al valor de 6.250 litros de nafta súper

SUBSIDIO TRANSPORTE PÚBLICO

Unidades transporte línea urbana
complementaria Valle de Andorra

TRO DE ACCIÓN LEGAL COMUNITARIA

tro cuenta con dos áreas de trabajo:

mera de ellas se encuentra a cargo de las funciones administrativas:

Infecionar legajo para cada procedimiento de atención.

Infecionar las estadísticas.

Proveer soporte a la Subsecretaría el manejo de la agenda de reuniones y la información requerida para generar las estadísticas del Centro.

TRO DE ACCIÓN LEGAL COMUNITARIA

gunda área se encuentra a cargo de las **funciones técnicas** conformado por un equipo disciplinario compuesto por **mediadores comunitarios**, conformándose un equipo de co-mediación.

iones:

ibir y escuchar la consulta.

**diar los casos en los que sea posible es
edimiento.**

entar en los casos que no sean mediables.

TRO DE ACCIÓN LEGAL COMUNITARIA

*Inducir todas las etapas de la mediación que
ne la Directora del Centro.*

er el seguimiento de los casos a su cargo.

aborar con la difusión del servicio.

soporte a la Subsecretaría en todo lo requerido para
ionamiento del Centro.

TRO DE ACCIÓN LEGAL COMUNITARIA

OS CUANTITATIVOS DE INTERÉS

pción: Del mes de *enero a noviembre de 2025*, raron un total de **77 casos**. Como indica el grát or entre las fuentes de recepción y derivación c rcionan mayor cantidad de casos al Centro de Mediac nitaria, el 24,7 % del CAV se destaca en prir seguido por referencia con el 19,5% y en tercer orc itánea 9,1% como también territorio con un 9,1%.

TRO DE ACCIÓN LEGAL COMUNITARIA

Recuento FORMA DE PRESENTACION

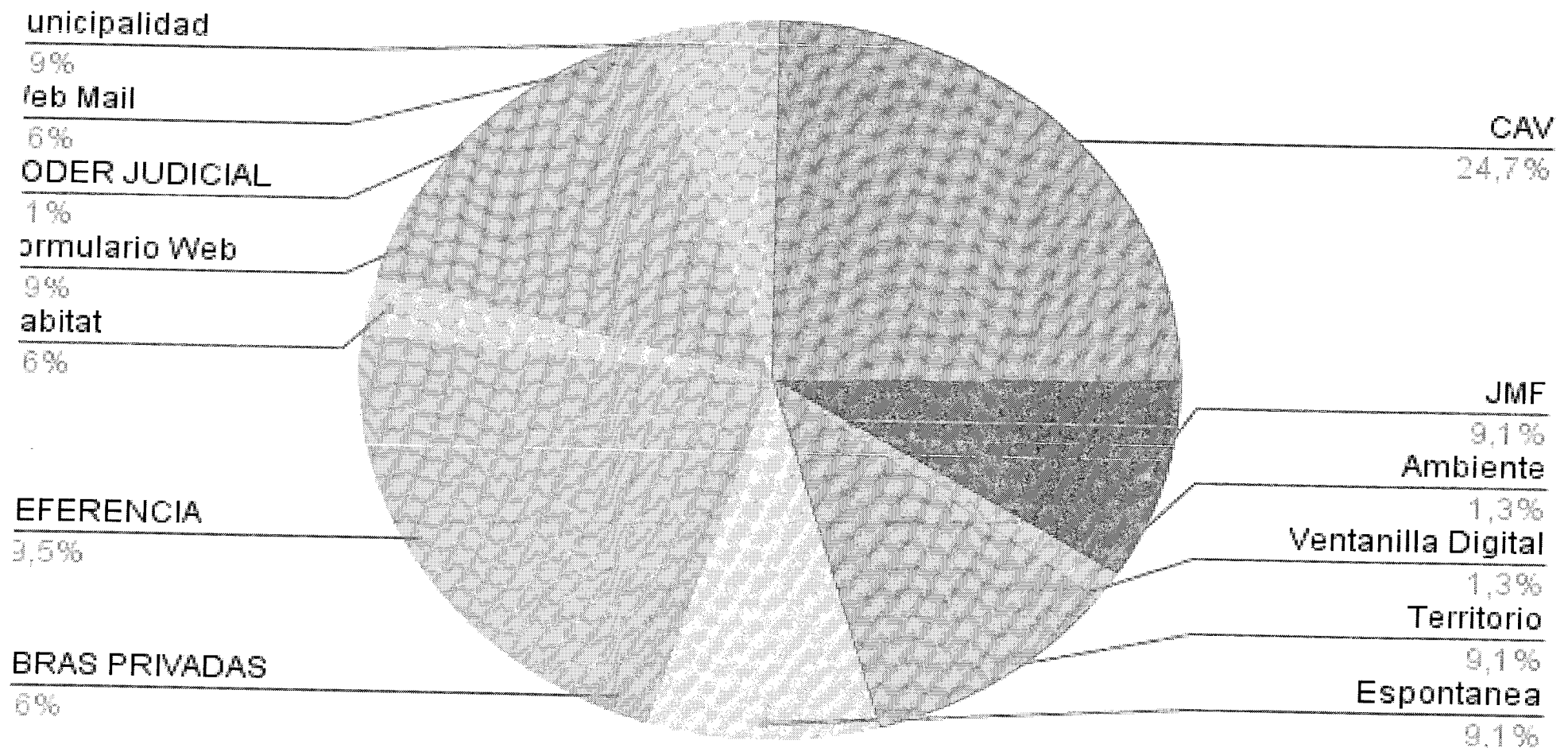

TRO DE ACCIÓN LEGAL COMUNITARIA

temáticas Atendidas:

is (77) casos ingresados en este periodo del año
iones más recurrentes que llegan a nuestro centro s
as a **“Cuestiones Edilicias, Conviven
ial, Ruidos Molestos”**. Existen otras categorías co
uestiones de: medianería, filtraciones, mantenimie
edificios, usos de espacios públicos, tenen
onsable de mascotas, invasión de espec
eas, etc., las cuales; si bien fueron ingresadas y trata
uerdo al protocolo, son las menos demandadas por pa
s vecinos.

TRO DE ACCIÓN LEGAL COMUNITARIA

temos en cuenta el gráfico inferior la mayor proporción
; se da en materia de cuestiones edilicias (31,1 %), seguido de cuestiones relativas a convivencia veci
l 17,6 %, por último; ruidos molestos con 13,5%.

Recuento de MOTIVOS

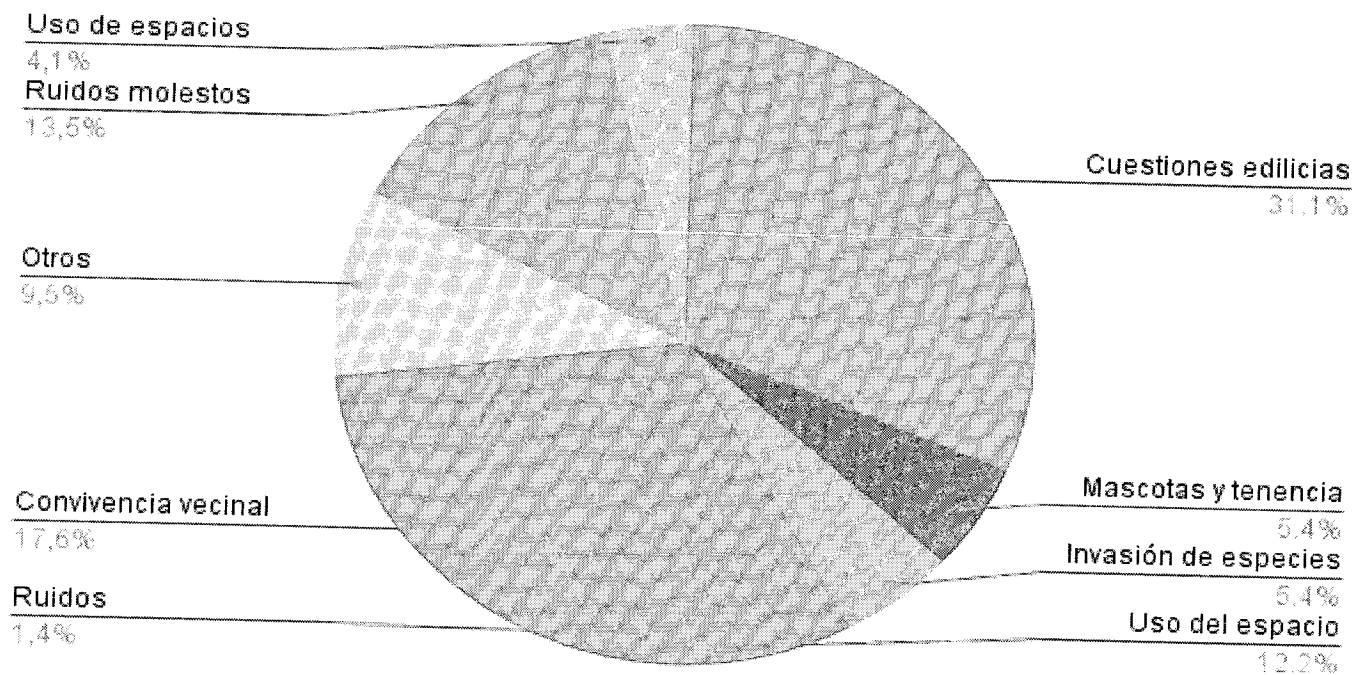

TRO DE ACCIÓN LEGAL COMUNITARIA

ajo de Articulación y Trabajo en Red:

instancias de mediaciones suelen estar nutridas por o y comunicación que entablamos y sostenemos cor de los espacios. Esto produjo un **beneficio a los y vecinas de la localidad, para lograr resolver ictos que involucran a varias áreas en un s cio.**

TRO DE ACCIÓN LEGAL COMUNITARIA

ación en “**HERRAMIENTAS COMUNICACIONAL A LA INTERVENCIÓN DE LOS CONFLICTOS**” Dicta a Universidad Nacional del Centro de la Provincia os Aires”.

smo fue **dirigido** al cuerpo de inspectores dependien la Municipalidad de Ushuaia co **ránsito, transporte, comercio y bromatología.**

TRO DE ACCIÓN LEGAL COMUNITARIA



TRO DE ACCIÓN LEGAL COMUNITARIA

ición a los mediadores del Centro en "Abordaje de conflictos desde *una perspectiva de derechos humanos*"

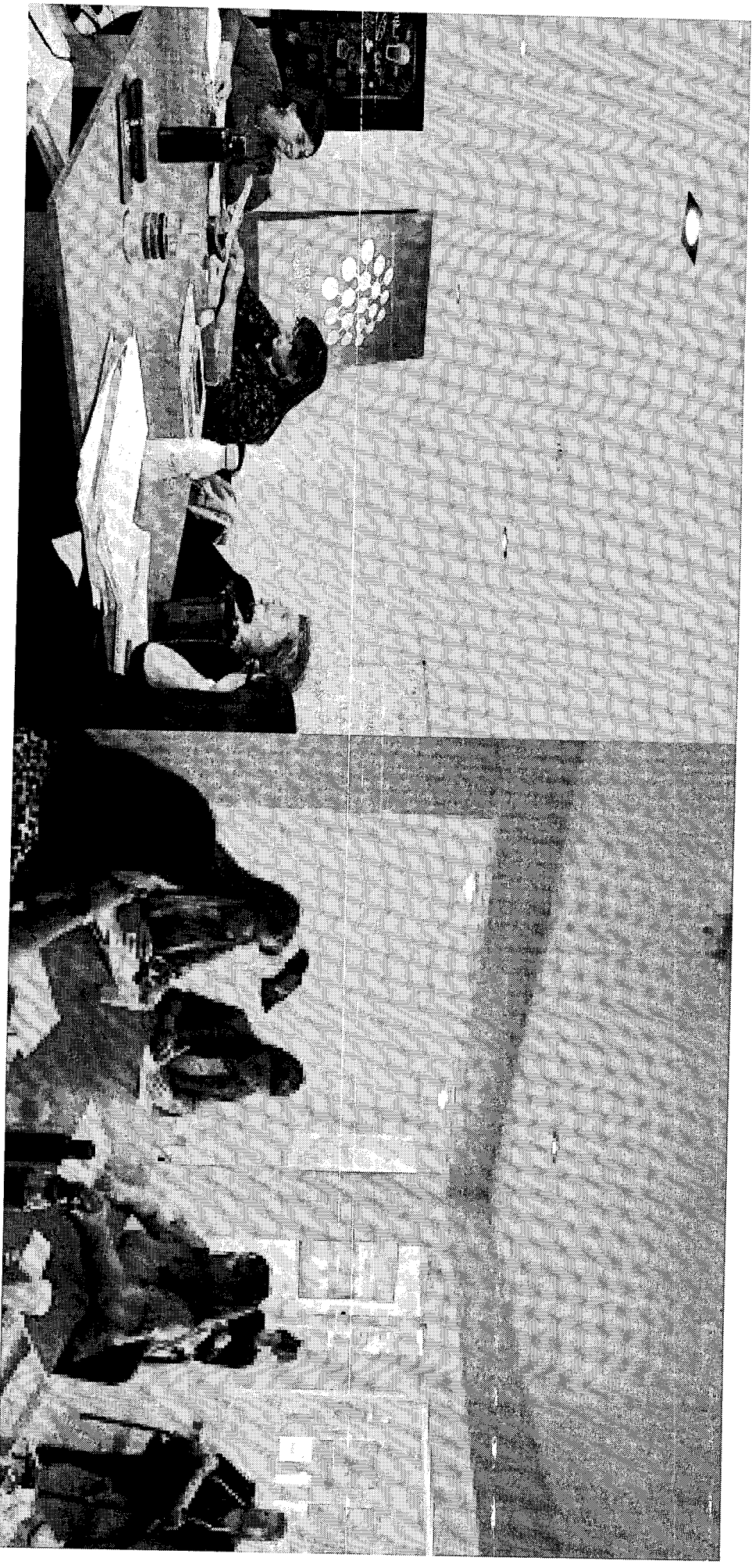

FORO DE ACCIÓN LEGAL COMUNITARIA

Programa “Ushuaia te escucha”:
Trabaja con la **participación de la ciudadanía** en los próximos años adelante **discusiones colectivas** sobre los temas que más nos importan a los/as ushuaienses, debatimos y escuchamos los **desafíos, las realidades, los proyectos y las voces de Ushuaia** con la idea de construir propuestas políticas públicas útiles, consensuadas y realistas a corto plazo.

TRO DE ACCIÓN LEGAL COMUNITARIA

Se han realizado charlas en los siguientes barrios:

O.

Upén y 7 Altos.

le de Andorra.

) viviendas.

) así también se han tratado las siguientes temáticas:

alto, espacios verdes, convivencia entre vecinos.

nsporte.

colección de residuos, alumbrado.

tura, deportes, juventud, género.

TRO DE ACCIÓN LEGAL COMUNITARIA



TRO DE ACCIÓN LEGAL COMUNITARIA

varon a cabo distintos ***dispositivos territoriales*** dando mayor acceso a los vecinos en el ***Barrio 640, ra, y en el sum del K y D.***

realizó territorio en diferentes barrios informando ncia de nuestro centro.

realizó una ***Jornada de Capacitación de la L ncial N°1022 “Violencia Familiar y Acceso ia”***, con la expositora la Dra. Macarena López y pación de la Dra. María Laura Rolón de la Secretaría er.

DIRECCIÓN DE TRANSPORTE

Dirección de Transporte en su carácter de autoridad emisor de la normativa local y Nacional, lleva adelante la gestión y fiscalización del transporte tanto público como dentro del ejido urbano ejerciendo su poder de policía.

Atendimiento del Transporte:

00 Disposiciones de distintos trámites relacionados con la habilitación, renovación, cambio de titularidad, bajas, etc.

REGISTRACIÓN DE TRANSPORTE

00 Altas y bajas choferes de todos los servicios de transporte

1) ***Libretas de conductor profesional.***

96 transportes habilitados.

cantidad de vehículos habilitados por tipo de transporte

1' ***TAXIS***

5 REMISES

1) ***TRANSPORTE ESPECIAL DE PERSONAS***

5 AUTOS DE ALQUILER

SECCIÓN DE TRANSPORTE

1 TRANSPORTE DE SUSTANCIAS ALIMENTICIAS

2 ***TRANSPORTE DE CARGAS EN GENERAL***

TRANSPORTES DE RESIDUOS SÓLIDOS

TAXIFLET

GAS LICUADO

TRANSPORTE MODALIDAD LÍNEA REGULAR

LÍNEA URBANA DE COLECTIVOS

REGULACIÓN DE TRANSPORTE

rol de Transporte:

Prevención como eje fundamental.

Controles de rutina a distintos transportes.

Inspecciones a los distintos transportes a habilitar.

Control mensual a transportes de pasajeros.

***Ordenamiento y prevención en zona de puerto dura
nte de cruceros durante toda la temporada.***

¡CCIÓN DE TRANSPORTE

***reas mancomunadas con las distintas áreas
tadas al operativo invierno.***

apertura de eventos de interés.

) operativos.

s de 1700 infracciones realizadas hasta la fecha.

EVOLUCIÓN DE TRANSPORTE

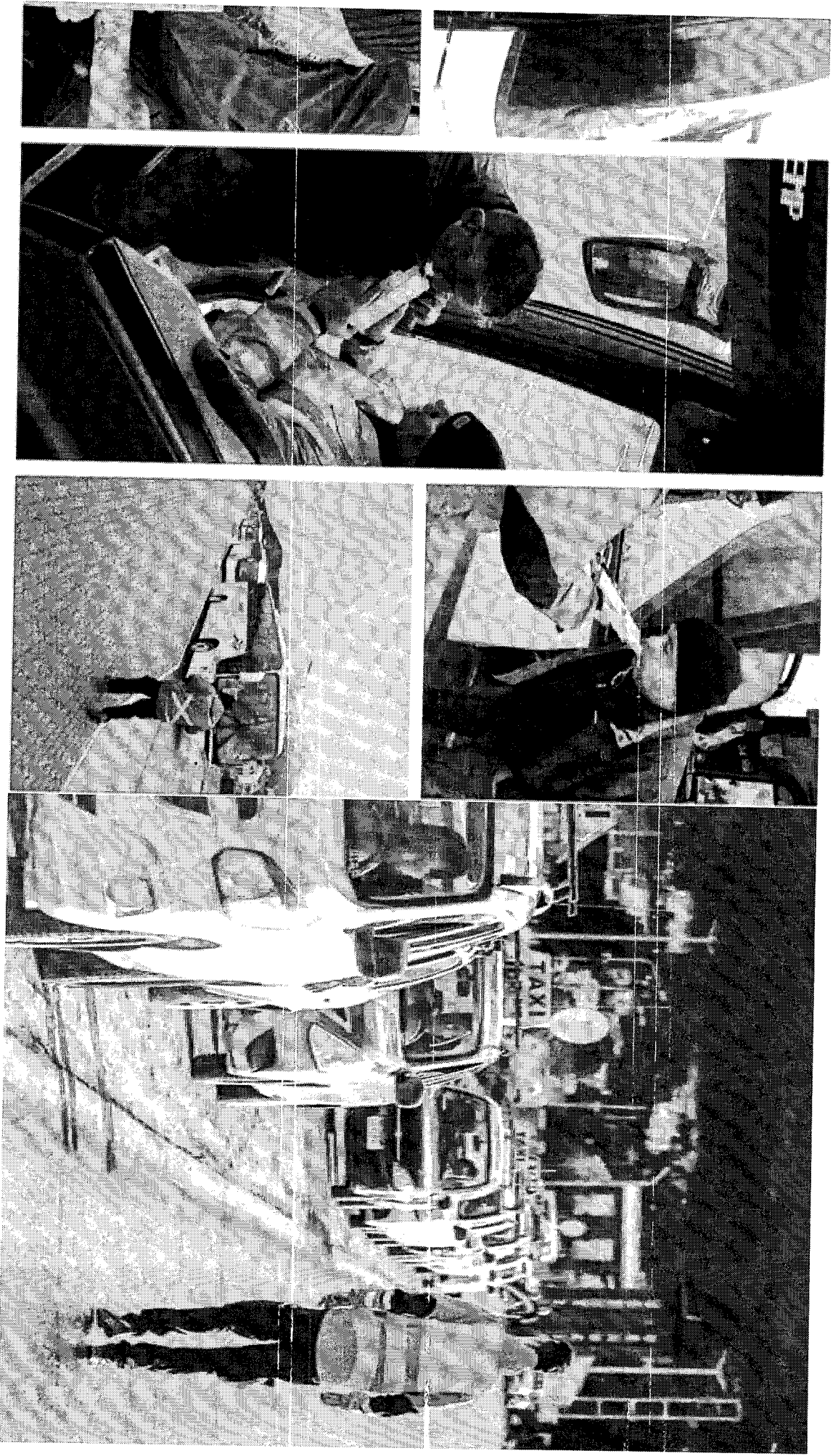

CCIÓN DE TRANSPORTE

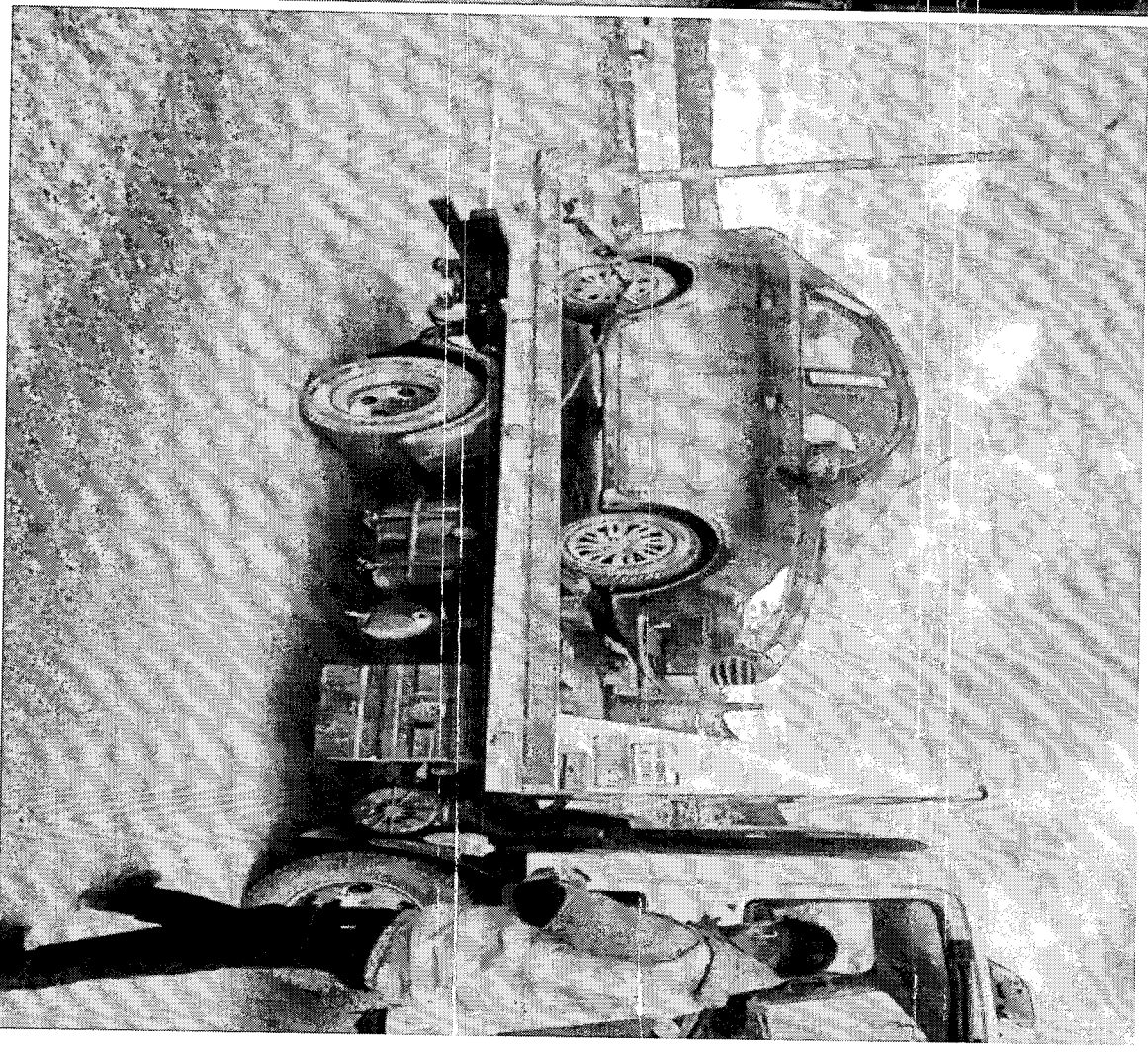
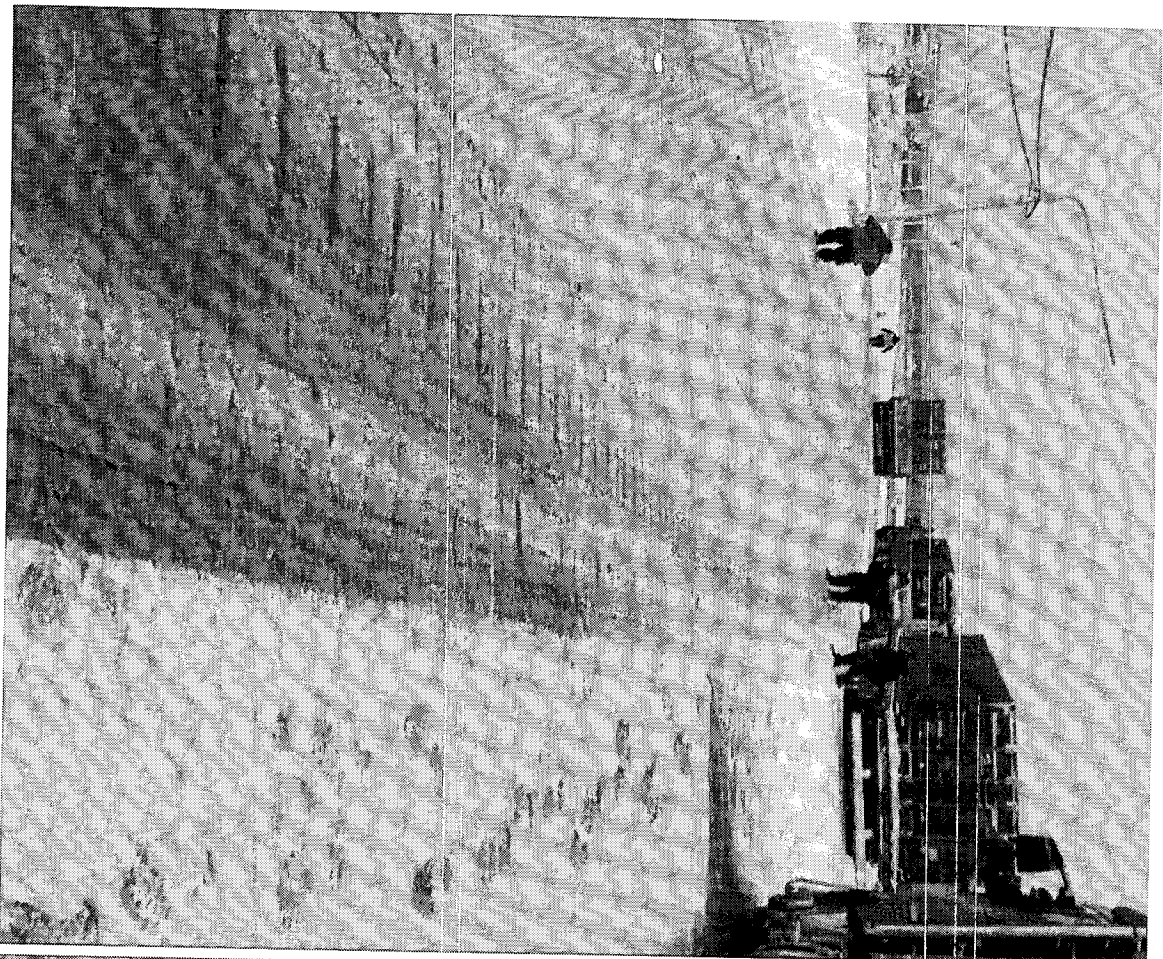

PROHIBICIÓN DE TRANSPORTE



USHUAIA
MUNICIPALIDAD

ushuaia.gob.ar



USHUAIA,

HORA:

LUGAR:

MARCA:

DOMINIO:

Nº 00000000

Firma y sello del in

ORDENANZA MUNICIPAL Nº 5603

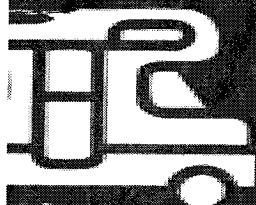

ARTÍCULO 1º.- PROHIBICIÓN DE ESTACIONAMIENTO. Prohibir el estacionamiento de un lapso mayor a seis (6) horas de cualquier vehículo del tipo motor-home, auto-caravana o de similares características en cualquier punto del ejido urbano no habilitado expresamente para ese fin por la autoridad de aplicación.

ARTICLE 1.- PARKING PROHIBITION.

Prohibit the parking of more than six (6) hours of any motorhome, campervan, or similar vehicle in any urban area not authorized for that purpose by the enforcement authority.

French: ARTICLE 1.- INTERDICTION DE STATIONNEMENT.

Il est interdit de stationner pendant plus de six (6) heures tout véhicule de type camping-car, caravane, auto-caravane ou de caractéristiques similaires dans toute zone urbaine qui n'a pas été expressément autorisée à cet effet par l'autorité compétente.

Portuguese: ARTIGO 1º.- PROIBIÇÃO DE ESTACIONAMENTO.

Fica proibido o estacionamento por mais de seis (6) horas de qualquer veículo do tipo motorhome, caravana, autocaravana ou de características semelhantes em qualquer ponto da área urbana que não esteja expressamente autorizado para esse fim pela autoridade competente.

MÁS INFORMACIÓN

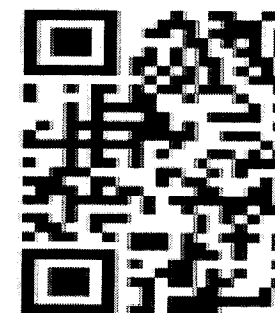

¡CCIÓN DE TRANSPORTE

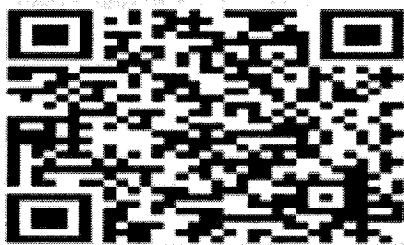
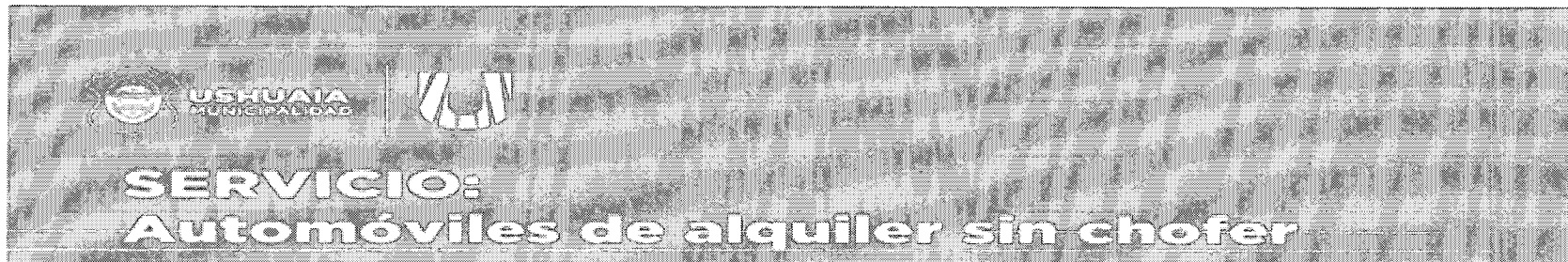

ESPAÑOL

El presente folleto es una guía instructiva de los cuidados, normativas mínimas y precauciones a tener en cuenta al realizar actividades recreativas en la ciudad de Ushuaia y sus alrededores.

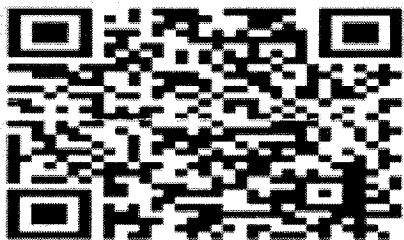

ENGLISH

This brochure is an instructive guide on minimum care, regulations and precautions to bear in mind when doing recreational activities in the city of Ushuaia and its surroundings.

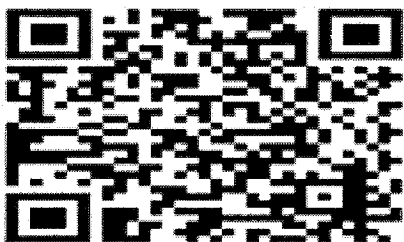

PORTUGUÊS

Este folheto é uma guia instrutiva dos cuidados mínimos, normas e precauções a ter em conta quando faz atividades recreativas na cidade de Ushuaia e seus arredores.

INSPECCIÓN DE CARGA Y LOGÍSTICA

Controlar y registrar los vehículos de carga de gran porte que ingresen a la ciudad.

Coordinar para la inspección bromatológica o sanitaria de los mercados y realizar tareas de inspección y desinfección.

Elaborar cronograma de entregas de mercadería dentro de la ciudad.

de actas labradas a la fecha: 1883

DIRECCIÓN DE CARGA Y LOGÍSTICA



REGULACIÓN DE TRÁNSITO

Cantidad de controles vehiculares realizados en 2025:

Así como se prevé la realización de 90 controles en horario diurno en días hábiles (turno mañana / turno tarde) franja horaria media de turno mañana entre las 10:00 y las 11:30 hs y franja horaria media turno tarde entre las 14:30 y 16:00 hs.

Así como se prevé la realización de 120 controles en horario nocturno en días hábiles (turno noche) franja horaria media entre las 20:00 hs y las 23:30 hs.

REGULACIÓN DE TRÁNSITO

0 controles en fines de semana, franja horaria media entre las 23:00 y las 06:00.

Los controles de los días hábiles suelen durar 1.30 hs aproximadamente.

Los controles de los fines de semana duran 3 horas.

REGISTRACIÓN DE TRÁNSITO

Alómetros:

Alcoholímetros y 2 alómetros.

Vehículos abandonados

durante 2025 se han recibido más de *195 denuncias* por *vehículos abandonados*.

Se han *resuelto un total de 120* vehículos en dicho periodo.

Desde el día de la fecha se continúa trabajando en las denuncias pendientes.

REGISTRACIÓN DE TRÁNSITO

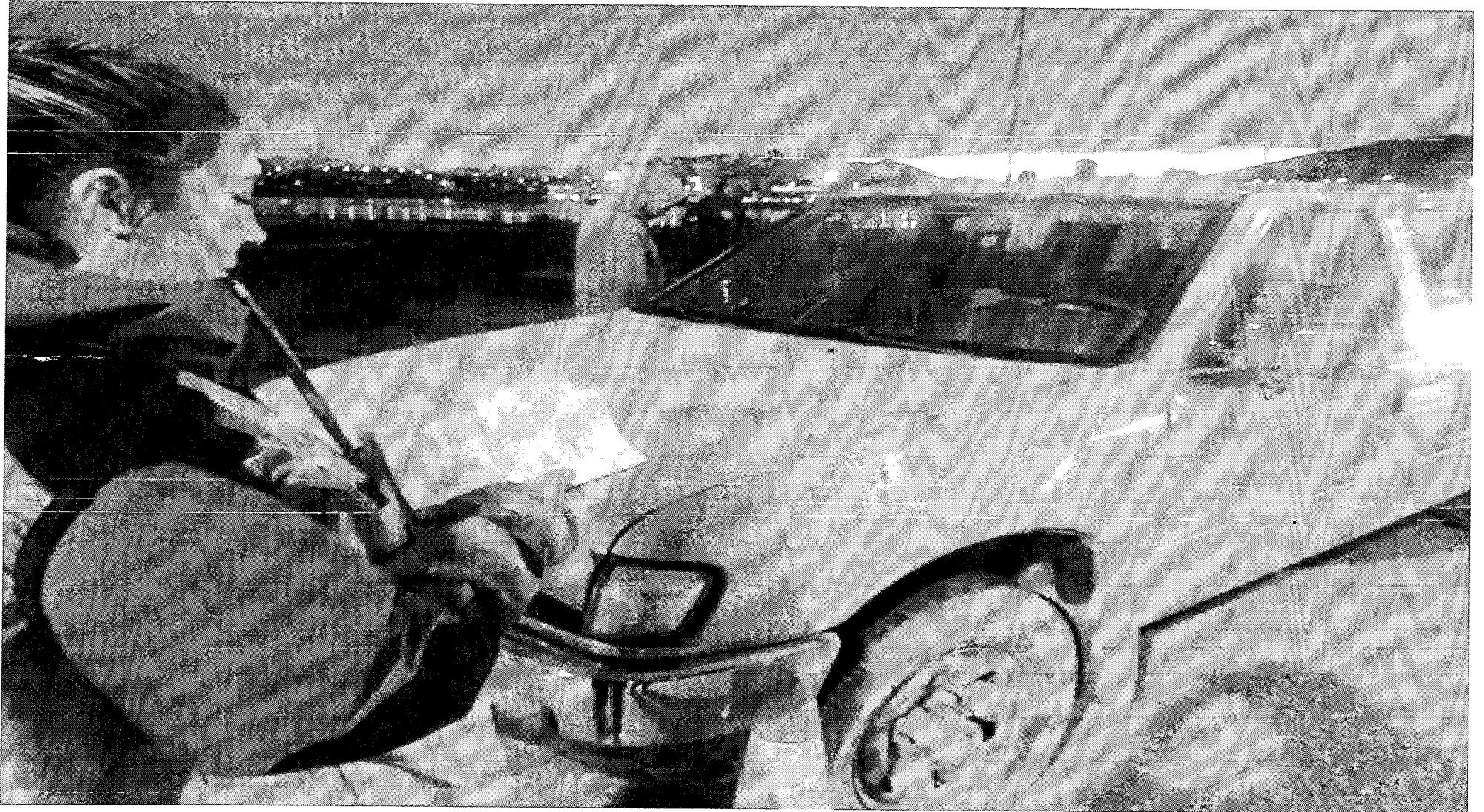

EDUCACIÓN DE TRÁNSITO

Cursos realizados a la fecha:
Alcance de cursos:

Cursos de manejo para principiantes dictados en el aula municipal: 146.

Cursos de manejo para profesionales en el aula municipal: 2100

Cursos externos para principiantes: 70

REGISTRACIÓN DE TRÁNSITO

Exámenes externos para profesional: 30

al de vecinos alcanzadas: 1500

Exámenes de motos: 3

al de vecinos alcanzados: 45

Licencias de conducir emitidas: 9.812

¡CCIÓN DE TRÁNSITO

acciones:

a fecha **se labraron 4763 actas de infracción.**

oholemia: más de 150

tas de RTO: 210

ta Certificados de polarizados: 146

struir la labor del inspector/fugas: 107

riculos incautados: más de 350

¡CCIÓN DE TRÁNSITO

¡TIVOS 2026

forzar las campañas de educación vial.

forzar las acciones conjuntas con policía provincial, federal, las fuerzas armadas y de seguridad

forzar las acciones conjuntas junto a Vialidad Nacional y Subsecretaría de Transporte de la Provincia.

forzar el cuerpo de inspección.

SECCIÓN DE TRÁNSITO

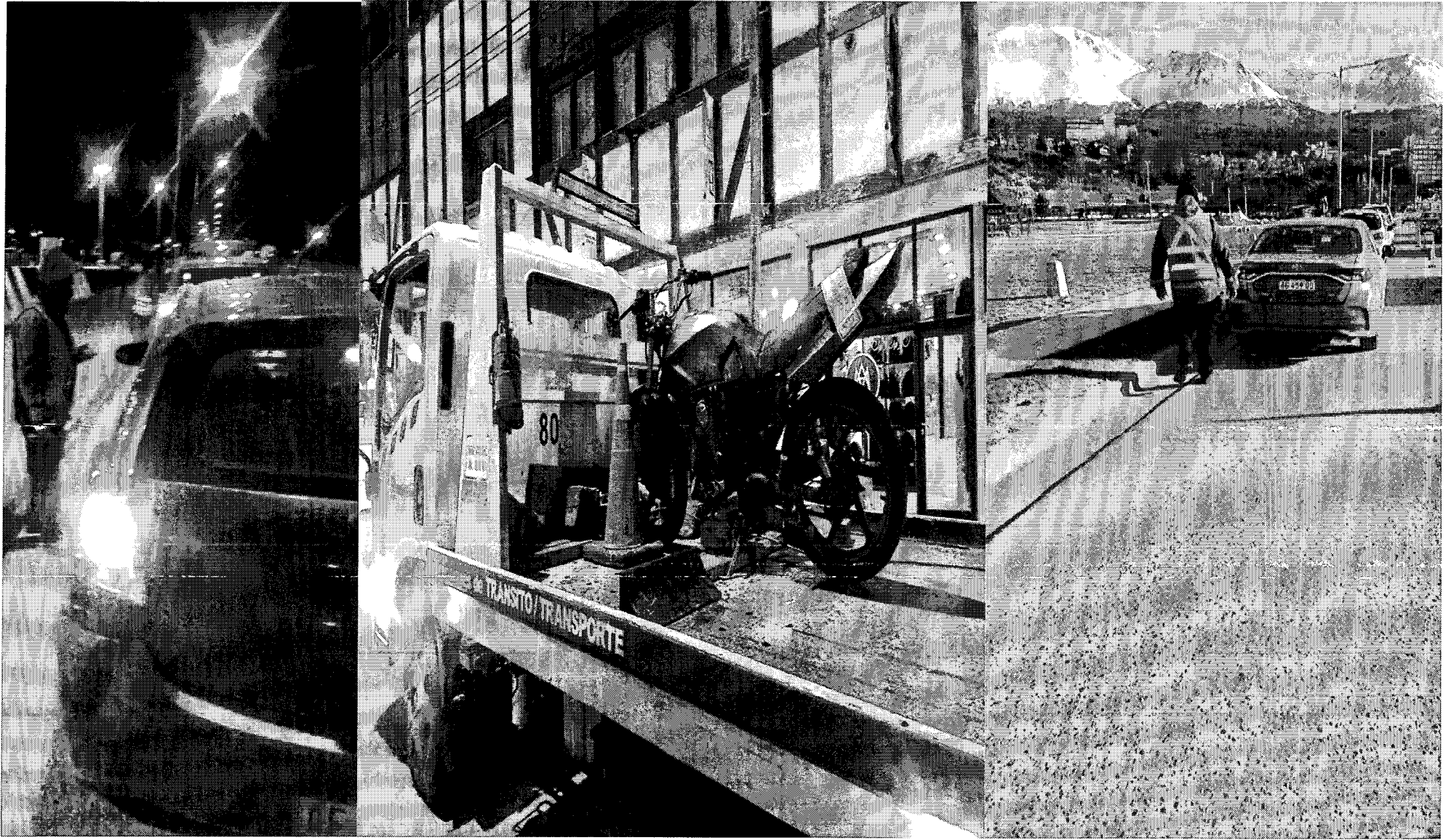

SEJO ASESOR DE SEGURIDAD VIAL

El Consejo Asesor de Seguridad Vial de Ushuaia es un órgano integrante de la Municipalidad, creado por la Ordenanza Municipal N° 5365, cuyo objetivo principal es proponer y recomendar políticas públicas, coordinadas y alineadas, para la gestión de la seguridad vial dentro del municipio.

Trabaja con la misión de ser un espacio de trabajo interdisciplinario y de consenso entre distintos sectores para abordar la problemática de la siniestralidad vial.

SEJO ASESOR DE SEGURIDAD VIAL

Importancia de este Consejo radica en su carácter sectorial y en las atribuciones que le confiere la ley, permitiendo una *visión integral y consensuada* de la seguridad vial:

asesoramiento Estratégico en todo lo relacionado con la seguridad vial.

participación en el diseño de Políticas Públicas

SEJO ASESOR DE SEGURIDAD VIAL

boración de Normas: ***Elabora*** de forma interdisciplinaria ***normas y herramientas necesarias para mejorar seguridad vial.***

Diagnóstico y Evaluación: Realiza diagnósticos de la circulación y ***mapas de tránsito de la ciudad***, fundamenta la ***elaboración de nuevas regulaciones.***

SEJO ASESOR DE SEGURIDAD VIAL

Participación Ciudadana: Evalúa propuestas y proyectos presentados por bloques políticos, organismos, empresarios e instituciones de la ciudad, ***garantizando una voz plural.***

Concientización y Educación: Recomendando y promoviendo campañas de concientización y la Educación Vial, ***enfocándose en el respeto por el otro y la ética.***

SEJO ASESOR DE SEGURIDAD VIAL

r efectuada en el año 2025:

álisis y cambio de sentido de circulación de arterias
rio Pista de Esquí.

***álisis y cambio de sentido de circulación de arter
pinos y Calafates (barrio Los Morros).***

SEJO ASESOR DE SEGURIDAD VIAL

álisis y cambio de sentido de circulación de arteria principal del barrio Los Pinos (en proceso).

álisis y proyecto de cambio de sentido de circulación en el barrio Los Calafates, Los Alerces, Juan Domirón, Itulara, Towora y Thomas Bridges.

álisis y proyecto de Ordenanza de cambio de sentido de circulación del barrio Malvinas Argentinas.

SEJO ASESOR DE SEGURIDAD VIAL

álisis y proyección de reordenamiento del Barrio s
lvador.

álisis y proyección de reordenamiento de circulación
eria Fuegia básquet.

is tratados en reuniones del concejo: 40

sueitos: 28

ndientes de resolución: 12

ALAMIENTO Y DEMARCACIÓN VIAL

Contribuir a la protección de la vida humana a través del mantenimiento de las señales viales.

Generar estrategias que permitan optimizar y mejorar la señalización horizontal y vertical.

En los puntos e intersecciones, como en establecimientos comerciales, espacios públicos y zonas demandantes en las que se requiera señalización, nueva cartelización, reemplazadores y/o instalación de semáforos.

A fecha se han reparado e instalado 215 carteles.

Se han instalado 25 señales nuevas referentes a sentido de circulación acompañando los cambios efectuados.

ALAMIENTO Y DEMARCACIÓN VIAL

el ejercicio 2026 se tiene previsto:
novación de cartelería.

locar nomencladores en distintos barrios de
dad.

cumplimiento de ordenanzas de cambio de circulación.

reordenamiento de la cartelería de la zona centro.

ntinuar con el relevamiento de los carteles comerciales
colocados a personas con discapacidad actualizando
ijos correspondientes.

r cumplimiento a la Ordenanza Municipal N°6105

ALAMIENTO Y DEMARCACIÓN VIAL

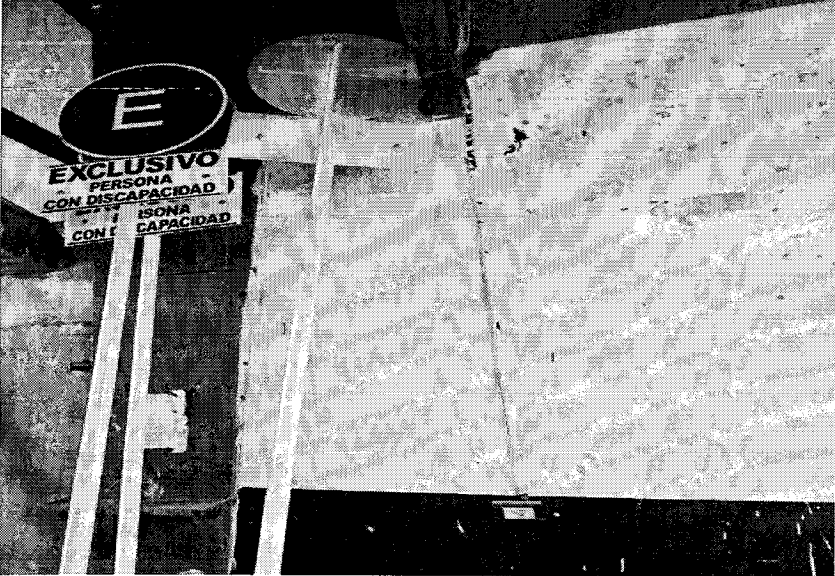
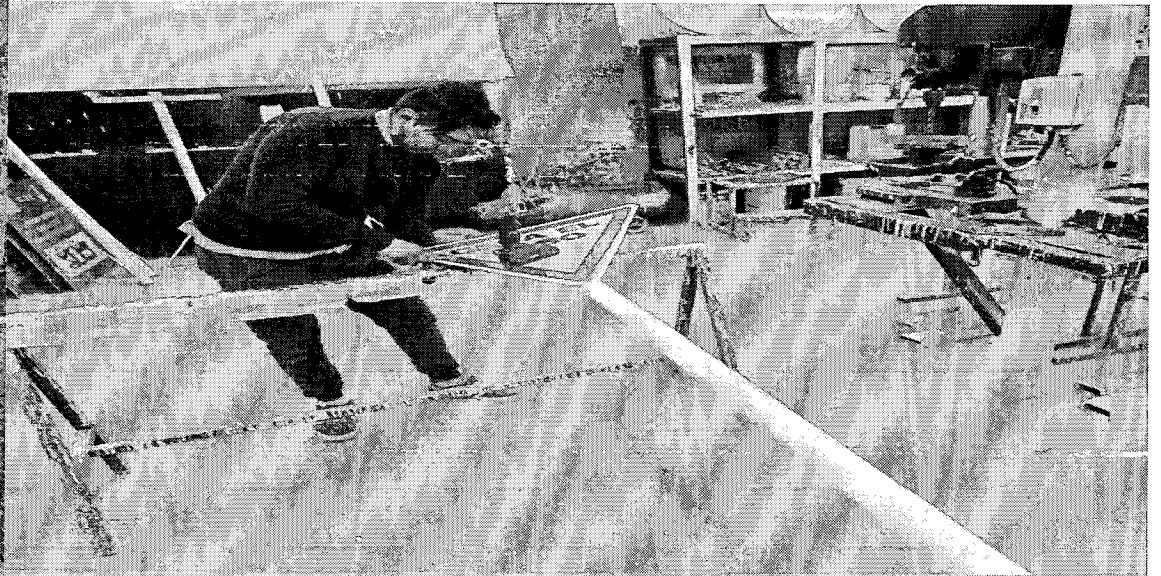
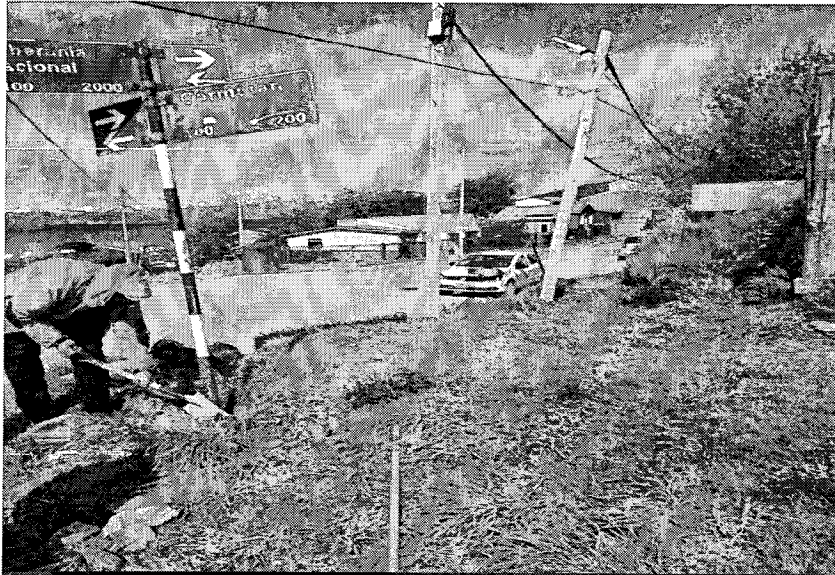

DIRECCIÓN DE COMERCIO E INDUSTRIA

Departamento Contralor:

realizan *inspecciones y control de actividades comerciales e industriales*, verificando su funcionamiento de acuerdo a lo declarado por el contribuyente y a las autorizaciones otorgadas.

Total de inspecciones: 3.789

Total de infracciones: 188

SECCIÓN DE COMERCIO E INDUSTRIA

Departamento Técnico de Pre-habilitaciones:

realizan *inspecciones a los locales previo equipamiento de la habilitación comercial*, elaboran planos técnicos en clasificación de actividad, extinciones contra incendios y equipamiento para posterior habilitación.

Total de inspecciones: 568

REGISTRACIÓN DE COMERCIO E INDUSTRIA

Departamento Administración:

realiza la **verificación de la documentación administrativa, previo al otorgamiento de habilitaciones**, las autorizaciones, disposiciones, altas, libretas sanitarias, carnet de vendedores ambulantes, notas, recursos administrativos y constancias **locales comerciales habilitados a la fecha: 2.192**

disposiciones: 868

autorizaciones: 810

informes: 105

REGISTRACIÓN DE COMERCIO E INDUSTRIA

Insistencias: 142

carnet vendedor ambulante: 20

licencias sanitarias: 43

Insistencias de locales: 307

licencias de locales: 299

Insistencias gestionados a través de DELTA:

SECCIÓN DE COMERCIO E INDUSTRIA

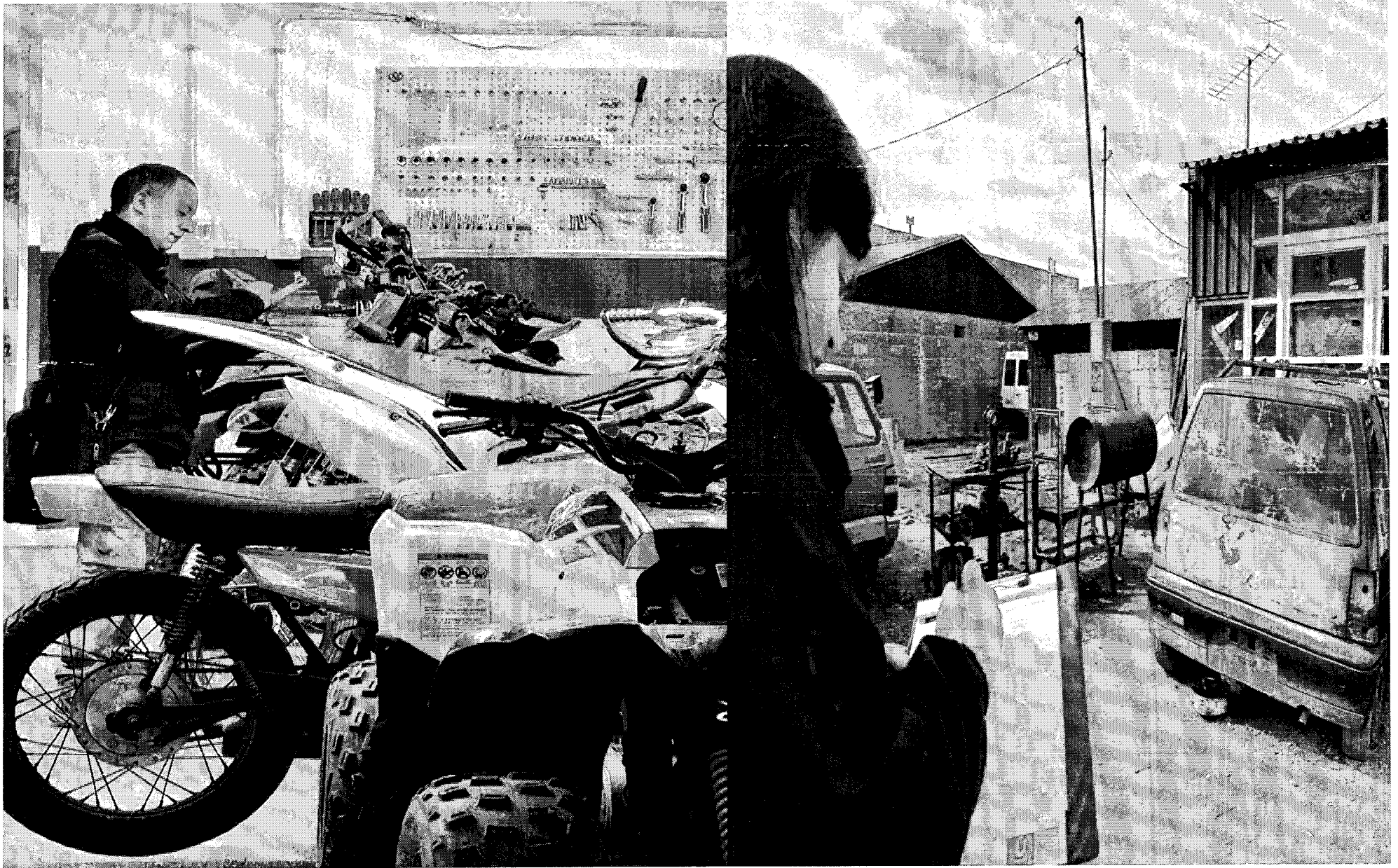

SECCIÓN DE BROMATOLOGÍA

DEPARTAMENTO CONTRALOR SANITARIO:

*Garantizar la Seguridad e Higiene Alimentaria, monitorear establecimientos elaboradores, fraccionadores y distribuidores de alimentos. Labrar las actuaciones administrativas correspondientes, en el marco de la Ley 18.248 (Ley de Alimentos), Leyes Nacionales, Provinciales y Ordenanzas vigentes en la materia, **procediendo a la intervención, decomiso y destrucción de todos aquellos productos que se encuentren en infracción.***

INSPECCIÓN DE BROMATOLOGÍA

SISTEMA DE MONITOREO:

Ante el ejercicio 2025 se realizaron:

inspecciones: 890

actas de infracción: 35

recomisos: 20.000 kg de alimentos.

inspecciones de pre-habilitación: 473

denuncias recibidas y atendidas: 13

asesoramiento para habilitación: 47

REGISTRACIÓN DE BROMATOLOGÍA

REGISTRACIÓN REGISTRO Y CONTROL:

Retiro de alimentos por el ANMAT: 126

Productos detectados: 2

Intervención de producto sospechoso: 2

Vehículos habilitados: 161

SECCIÓN DE BROMATOLOGÍA

ARTAMENTO LABORATORIO:

ca el cumplimiento de las disposiciones higiénico
arias, bromatológicas y de identificación comercial en l
entos de consumo humano que se
uzcan, elaboren, almacenen, circulen y se expendan e
licción de la Municipalidad de Ushuaia.

total de muestras analizadas: 275

aborador: 211

licitud particular: 64

SECCIÓN DE BROMATOLOGÍA

determinaciones Físico – Químicas en alimentos: 234

determinaciones microbiológicas en alimentos: 1.445

total de determinaciones analíticas: 1.780

bacterias patógenas identificadas en alimentos: 24

***alimentos encontrados NO APTO PARA EL
CONSUMO: 24***

REGULACIÓN DE BROMATOLOGÍA

REGULACIÓN MANIPULADORES DE ALIMENTOS:

Verificar el estado sanitario de los Manipuladores de Alimentos mediante la extensión, renovación y control de la Licencia Sanitaria Única.

Instrumentar la organización de Cursos de Capacitación para Manipuladores de Alimentos.

SECCIÓN DE BROMATOLOGÍA

certificar las capacitaciones extendiendo las respectivas
stancias.

promover campañas de divulgación que faciliten la información a los consumidores (Campaña de Educación al Consumidor) como así también a los comerciantes de la ciudad.

mantener actualizado el Registro de los titulares del Comercio al por Menor Manipulador.

¡CCIÓN DE BROMATOLOGÍA

ajos realizados a la fecha:

rtificados de manipulador de alimentos entregados: 1.9

rnet de manipulador de alimentos emitidos: 2.140

novación carnet de manipulador de alimentos: 1.128

Capacitaciones a alumnos de Colegios secundario

pacitaciones para el público en general en conjunto co
TDF y UTHGRA

***nvenio de Pasantías con la Coordinación del Ciclo
ecialidad técnica del Colegio Provincial Dr. José M.
ral – Tecnicatura en Tecnología de los Alimentos.***

SECCIÓN DE BROMATOLOGÍA

CONVENIO CON EL COLEGIO DR. JOSÉ MAFRA
LIBERAL:

De agosto a octubre del corriente se realizaron
diversas prácticas profesionalizantes.

***13 alumnos de dicha institución pertenecientes a
la especialidad en tecnología de los alimentos pudieron
aplicar los conocimientos adquiridos en áreas tales
como Administración, Contraloría, Capacitación
laboral.***

La experiencia ha sido enriquecedora tanto para
los alumnos como para los empleados de cada
municipio.

SELECCIÓN DE BROMATOLOGÍA

Dicho intercambio será renovado con un nuevo grupo de estudiantes para el ejercicio 2026.

Producto de la experiencia adquirida nos encontramos evaluando la incorporación de jóvenes valores como parte del cuerpo de Promotores Bromatológicos Municipales.

SECCIÓN DE BROMATOLOGÍA



SELECCIÓN DE BROMATOLOGÍA

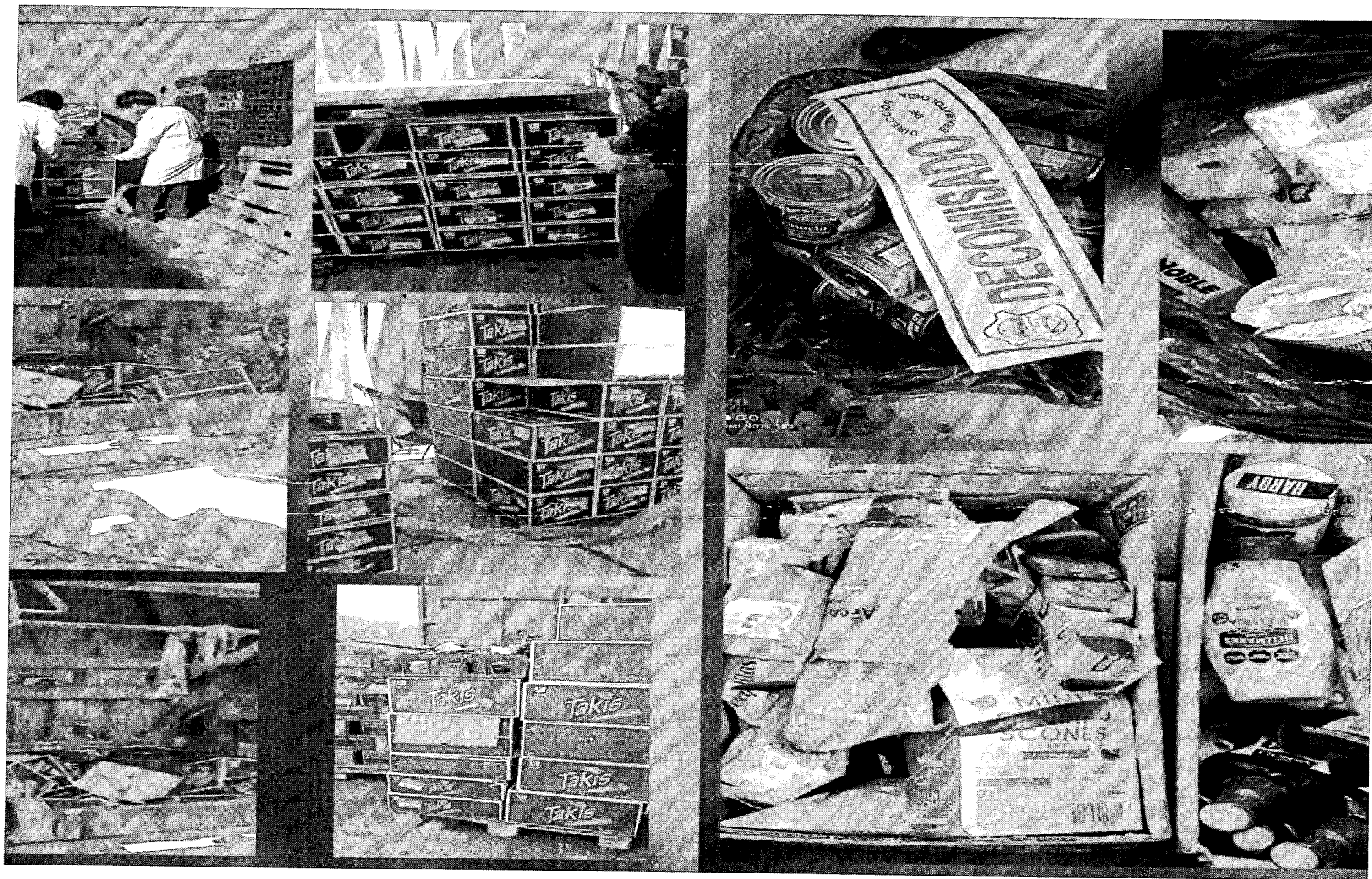

ACCIÓN DE DEFENSA CIVIL

de el Departamento de Promoción, Capacitación
sión, se llevaron adelante las siguientes actividades
nte el año 2025:

**10 Simulacros de evacuación por problemática
smica** en los establecimientos educativos en todos s
veles, realizando un **trabajo coordinado con
inisterio de Educación de la Provincia** en los q
articiparon las instituciones escolares que se detallan
ntinuación:

rdines de Infantes: 20

EVACUACIÓN DE DEFENSA CIVIL

Escuelas Primarias: 21

Colegios Secundarios: 18

Escuelas Experimentales: 5

Universidad/Terciario: 3

Escuelas Educación Especial: 2

total evacuados: 24.877

¡CCIÓN DE DEFENSA CIVIL

TOS DE ENCUENTRO SEGU

PARA ASISTENCIA ANTE CATÁSTR

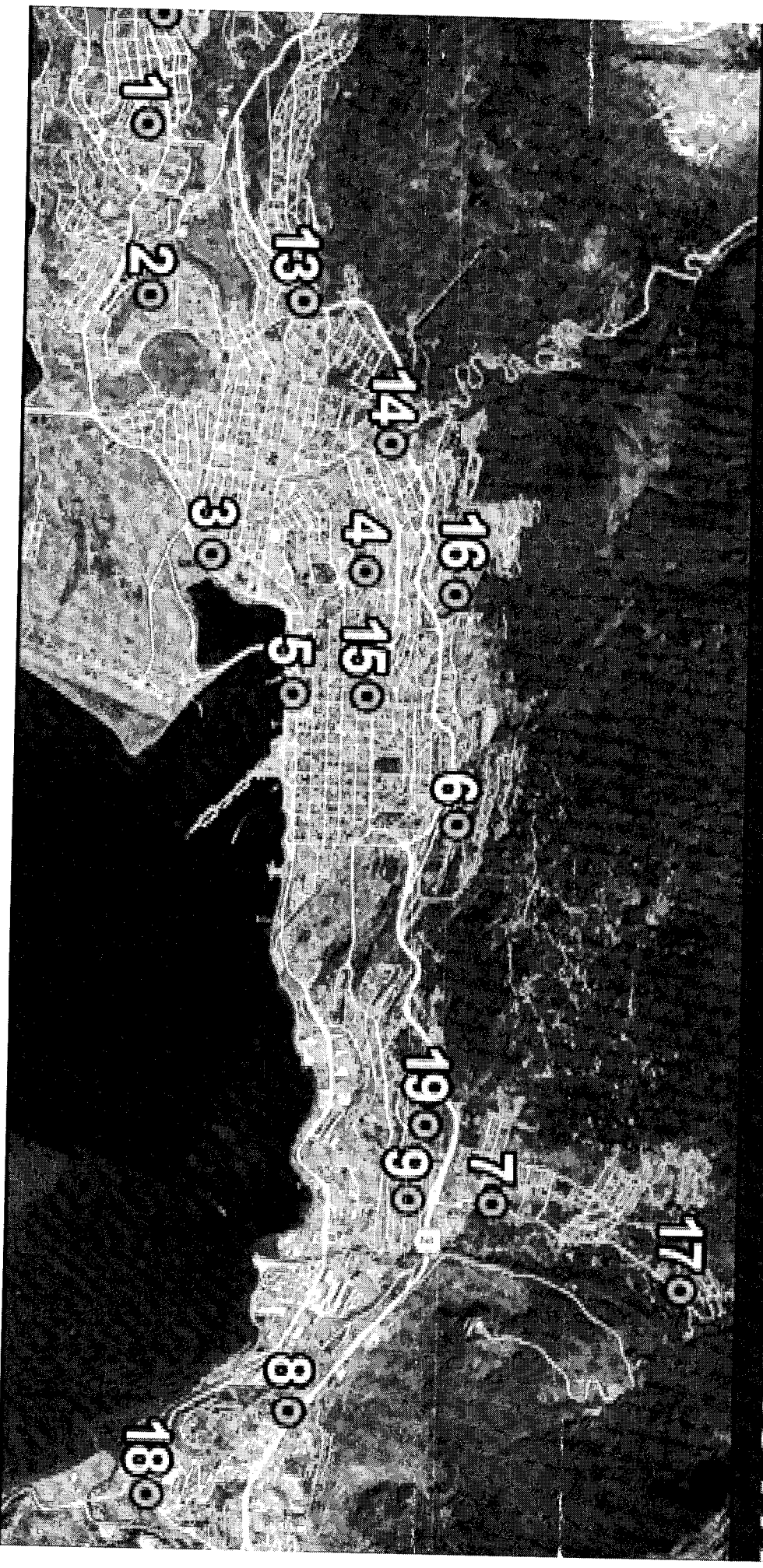

SELECCIÓN DE DEFENSA CIVIL

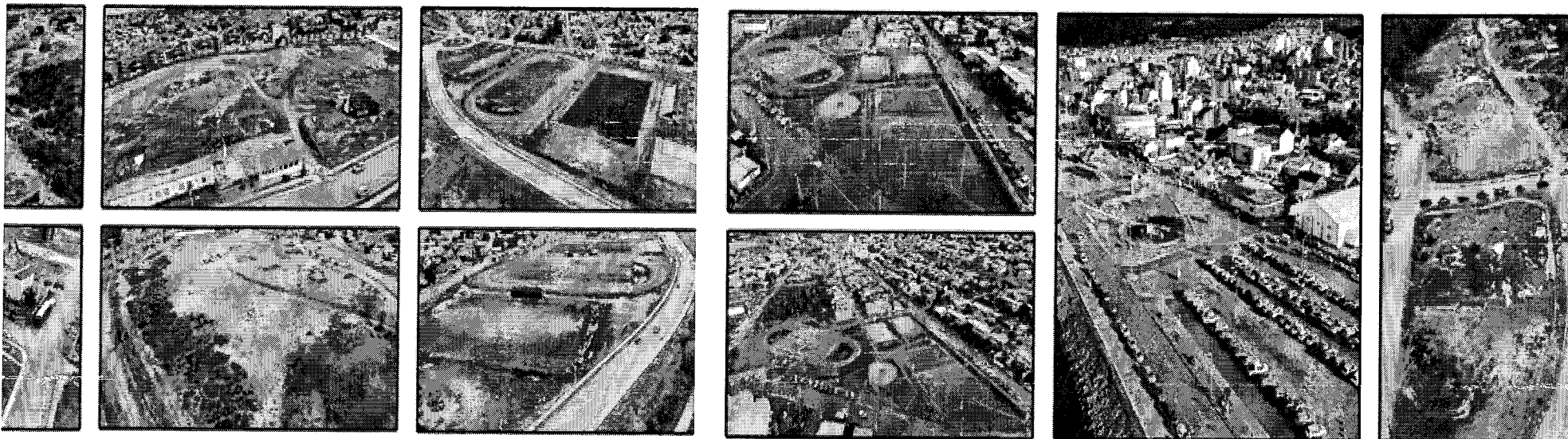

IA Y
y

12

do tipo
CARGA,
campamento

2 ENTRE CALLES JUAN
BUEZAS, FORMOSA Y
QUINQUELA MARTIN,
B° MONTE GALLINERO

25.000 M2

Este sitio es accesible para todo tipo
de vehículos hasta CAMIÓN DE CARGA,
con posibilidad de montar campamento
de hasta 8.000 personas.

3 PREFECTURA NAVAL
ENTRE JAINEN Y CADIC,
SECTOR POLIDEPORTIVO

60.000 M2

**ESPACIO MONITOREADO LAS 24 H
DPTO MONITOREO URBANO - DCM**
Este sitio es accesible para todo tipo de vehículo
hasta CAMIÓN ARTICULADO y/o con ACOPLADO
con posibilidad de montar campamento de hasta
20.000 personas.

4 PLAYÓN DEPORTIVO
DARWIN Y BEAUVOIR
B° INTEVU XV

16.000 M2

Este sitio es accesible para todo tipo
de vehículos hasta CAMIÓN DE CARGA,
con posibilidad de montar campamento
de hasta 5.000 personas.

5 PLAZA MONUMENTO A
LA BANDERA
PREFECTURA NAVAL Y
DON BOSCO, B° CENTRO

14.000 M2

Este sitio es accesible para todo tipo
de vehículos hasta CAMIÓN ARTICULADO
Y/O CON ACOPLADO, con posibilidad de
montar campamento de hasta 4.500
personas.

6 PLAZA Y E
MUNICIPAL
LOS SENE
B° ECOLO

13.000

Este sitio es accesible para
de vehículos hasta CAMIÓN
con posibilidad de montar
de hasta 4.000 personas

SELECCIÓN DE DEFENSA CIVIL

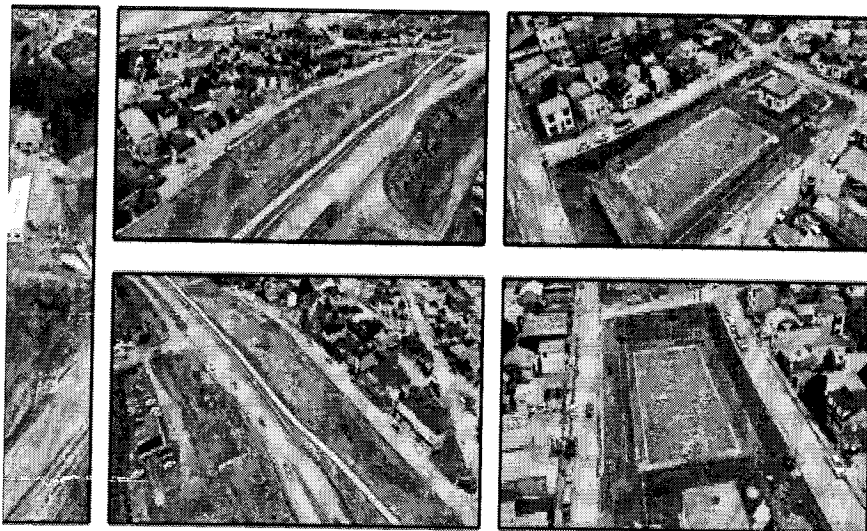

HARICH
DORRA

M2

todo tipo

PLADO,
pamento

8 HEROES DE MALVINAS,
B° MIRADOR FERNANDEZ

6.700 M2

Este sitio es accesible para todo tipo de vehículos hasta CAMIÓN ARTICULADO y/o con ACOPLADO, con posibilidad de montar campamento de hasta 2.230 personas.

9 SOBERANIA NACIONAL
Y SOLDADO SEVILLA,
B° LA CANTERA

3.400 M2

Este sitio es accesible para todo tipo de vehículos hasta CAMIÓN ARTICULADO y/o con ACOPLADO, con posibilidad de montar campamento de hasta 1.130 personas.



PUNTO DE ENCUENTRO ANTE UN

EVENTO SÍSMICO

EMERGENCIAS

103



VHF

148.615



USHUAIA
MUNICIPALIDAD



¡CIÓN DE DEFENSA CIVIL

QR INFORMACIÓN GENERAL ANTE SISMIOS

MÁS INFORMACIÓN

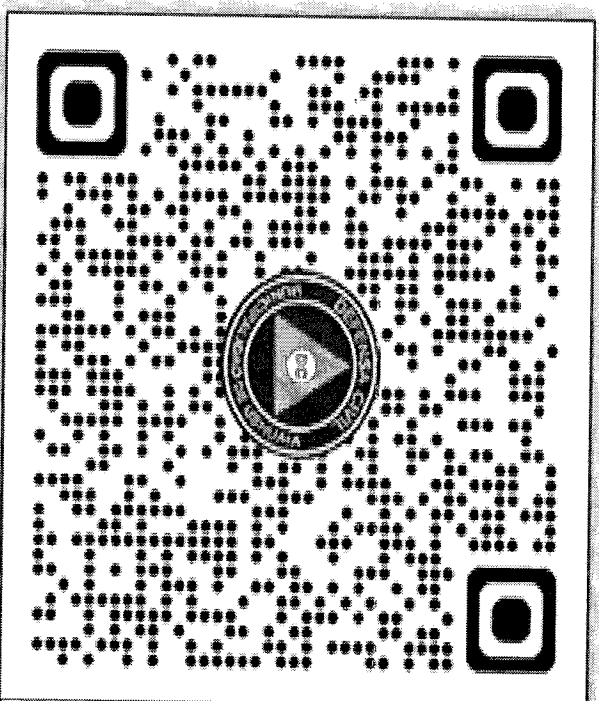

POSICIÓN DE DEFENSA CIVIL

Continuación, y en el marco de las tareas de prevención se han establecido ***los puntos de encuentro masivos*** que se han establecido y clasificado en distintos sectores de la ciudad

- Barrio Río Pipo: Calle Bahía Ushuaia y Río Almanza.
- Barrio Los Fueguinos: Espacio verde, entre calles Inguela Martín, Buezas y Formosa.
- Espacios deportivos desde la rotonda del Cadic hasta el Centro.
- Barrio 2 de Abril: Playón deportivo Darwin y Beauvoir.
- Barrio Centro: Espacio verde calle Maipú entre Rosas y Piedra Buena.

POSICIÓN DE DEFENSA CIVIL

- Barrio Ecológico: Plaza y espacio Municipal entre Los necios y Las Campanillas.
- Barrio Valle de Andorra: Calle Esteban Loncharich al
- Barrio Mirador Fernández: Calle Héroes de Malvinas, reso al barrio.
- Barrio La Cantera: Calle Soberanía Nacional y Soldad villa.
- Barrio Río Pipo: Calle Bahía de Los Abrigos, entre Ríc oyen y Río Encajonado.
- Barrio San Martín: Ruta N°3, Raúl Alfonsín y Diego radona en inmediaciones al kartódromo.

POSICIÓN DE DEFENSA CIVIL

- Barrio Bella Vista: Av. Leandro Alem entre Mar de Osete y Negro- playón deportivo 64 Viv.
- El Choconcito: Av. Leandro Alem y Damiana F. de Figueroa
- Plaza Bomberos Voluntarios: Calle Magallanes, entre Calle Piedra Buena y Don Bosco.
- Playón Deportivo: Calle Cilawaia al 1700.
- Barrio Itatí: Calle Base Antártica Marambio, entre Estación Charich y Quinta 52.
- Barrio Mirador de Los Andes: Av. Perito Francisco Mosquera si ingreso a camino Playa Larga.
- Barrio Los Morros: Playón deportivo, inmediaciones del Estadio de Los Patos- Calles Calafate y Alakush.

¡CCIÓN DE DEFENSA CIVIL

El día 11 de noviembre se realizó el ***simulacro general de evacuación por problemática sísmica***, en el que se invitó a ***todas las instituciones escolares de la ciudad*** a fin de dar cierre a los ejercicios realizados durante el año:

Escuelas Educación Especial: 1

Escuelas de Infantes: 9

Escuelas Primarias: 9

Escuelas Secundarias: 3

Total evacuados: 3.500

¡CCIÓN DE DEFENSA CIVIL

anto a las **capacitaciones** que se brindan desde el 1
smas fueron de un total de **90, en materia de RCP y
'A, Primeros Auxilios y Prevención Sísmica.**

año tuvimos la posibilidad de **instruir a más de 2.
nas.**

ateria de **Rescates en zonas agrestes** desde el 1
a la fecha se realizaron **69 operativos de búsqueda**
e.

mo a través del Departamento de Monitoreo Urbano
**puesta y material fílmico requerido por la autori
al en 49 oportunidades.**

¡CCIÓN DE DEFENSA CIVIL

incorporó un nuevo móvil destinado a un rescate para asistencia de personas en la ica, equipado para asistencia sanitaria inicial.

ivés de los Departamentos de Operaciones y Logística
ló ***cobertura en más de 30 eventos llevando o tareas de prevención y asistencia.***

¡CCIÓN DE DEFENSA CIVIL



¡CIÓN DE DEFENSA CIVIL

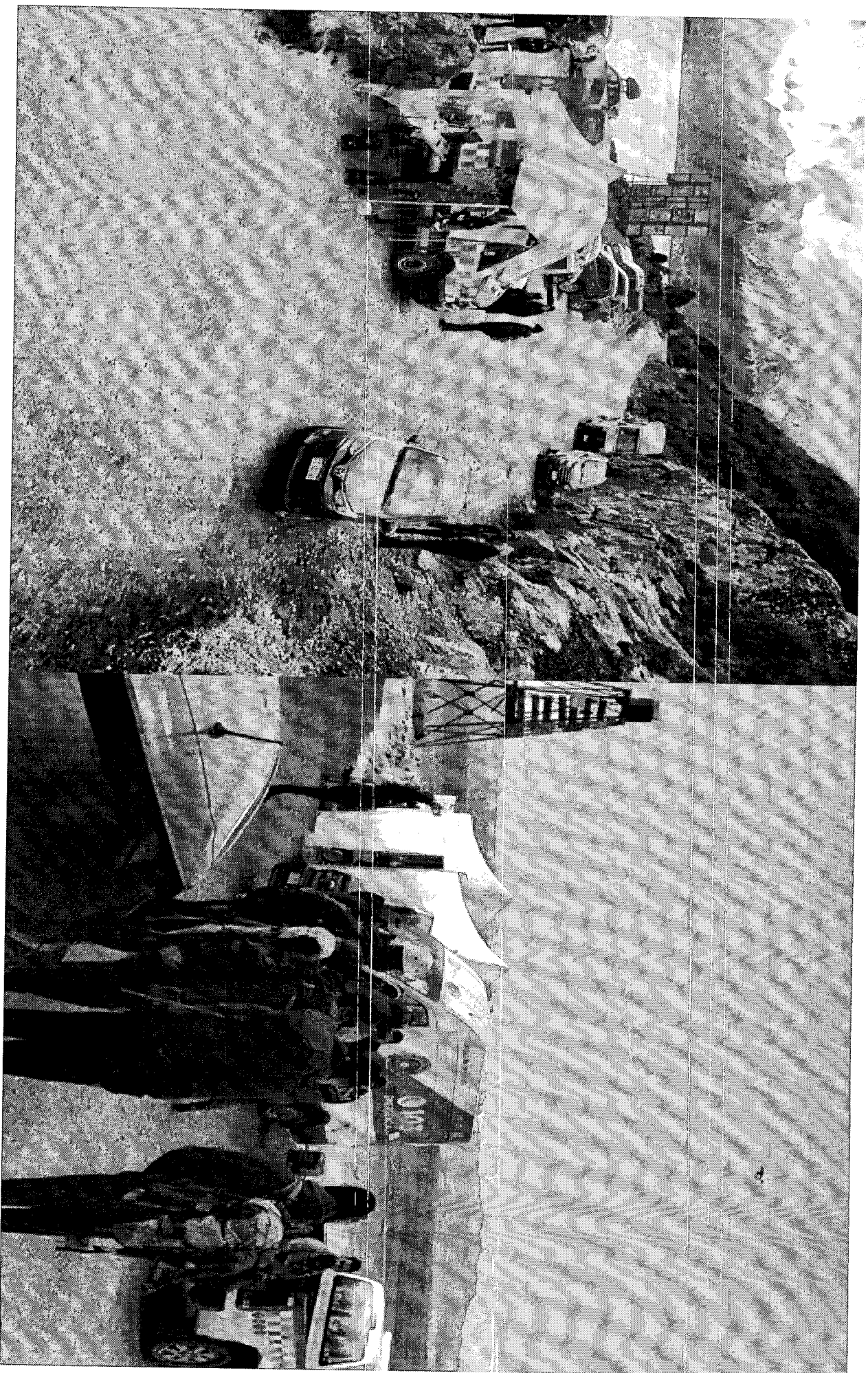

COMISIÓN DE DEFENSA CIVIL

ORGANIZACIÓN DEL COE MUNICIPAL:

Desde hace algunos meses se viene trabajando en la organización del COE Municipal, cuyo *objetivo principal es establecer un marco ordenado y eficiente para la actuación de las distintas secretarías, subsecretarías y dependencias municipales frente a las amenazas que pueden afectar a esta ciudad.*

Este proceso busca definir responsabilidades, coordinar cursos y fortalecer la capacidad de respuesta institucional ante fenómenos naturales y climáticos que representen riesgos para la comunidad, tales como incendios, inundaciones, temporales de viento, granizo, etc.

ORGANIZACIÓN DE DEFENSA CIVIL

La organización del COE Municipal constituye un fundamento fundamental para garantizar que cada área del municipio opere con ***lineamientos claros y protocolos de actuación*** promoviendo así una gestión integrada que priorice la seguridad, la prevención y el bienestar de todos los ciudadanos.

¡CCIÓN DE DEFENSA CIVIL

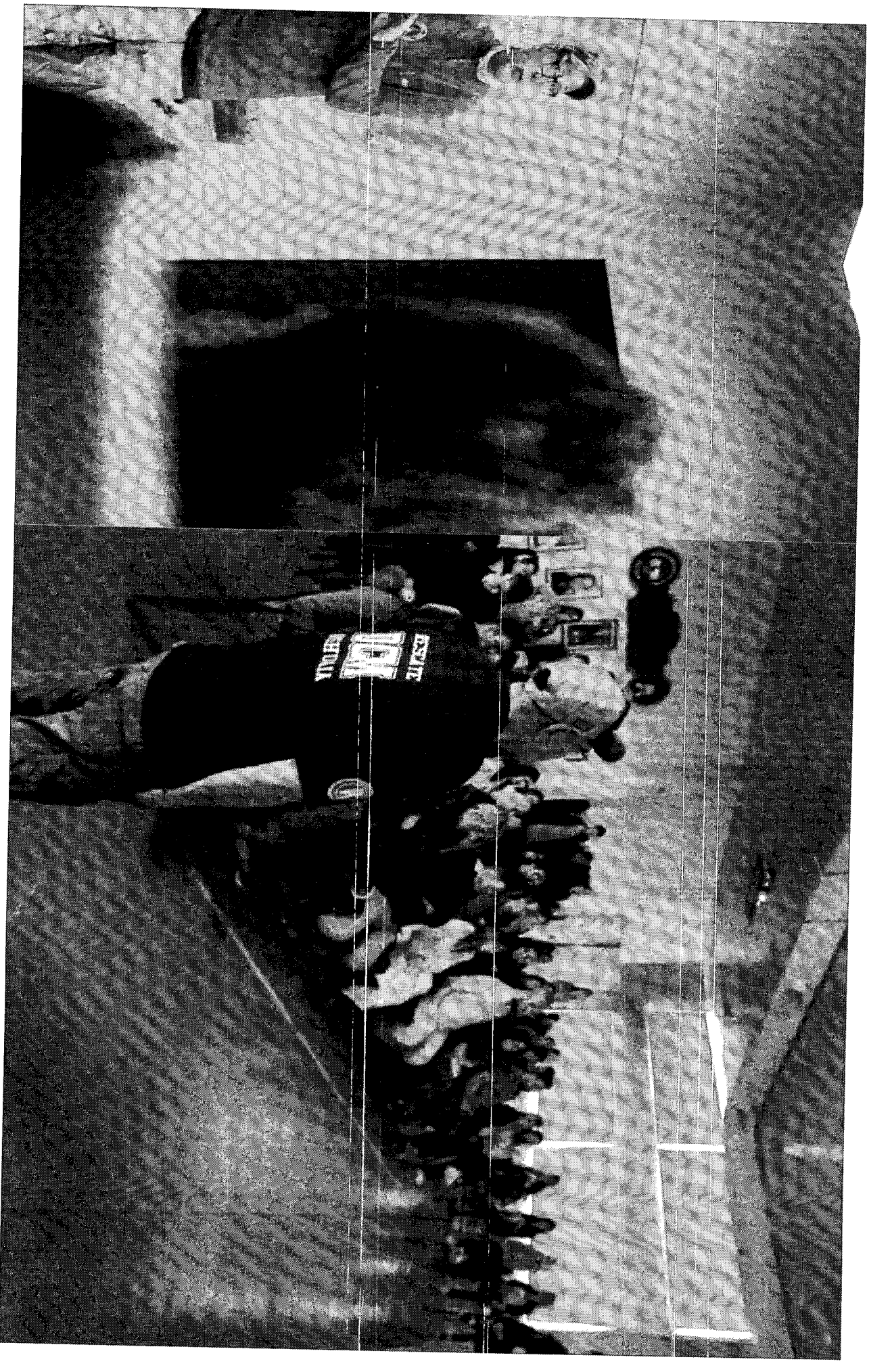

DEFENSA DE DEFENSA CIVIL

PLAN DE MONITOREO:

- **Trabajo de migración del sistema de videovigilancia:** para mejorar la estabilidad del servicio y garantizar la continuidad operativa ante interrupciones.
- **Incorporación de un NVR de última generación:** Se adquirió un NVR con capacidad ampliada, que permite gestionar hasta 128 cámaras en vía pública. La actualización asegura mayor capacidad de almacenamiento, mejor procesamiento y la posibilidad de ampliar el sistema en los próximos años.
- **Ampliación del parque de cámaras en la ciudad:** Se seguirán instalando cámaras en vía pública, alcanzando un total de 31 dispositivos. Con más puntos de monitoreo se mejora la cobertura de la ciudad y la capacidad de respuesta ante incidentes. Se prevé optimizar y fortalecer el sistema de monitoreo.

SECCIÓN DE DEFENSA CIVIL

bajo en la implementación de un nuevo sistema: Se está gestionando la adquisición de un software de gestión de cámaras, que optimizará las funciones de los equipos - como analíticas de video - quedas inteligentes - mejorando la eficiencia del monitoreo.

terminación de puntos estratégicos :

ponibilidad de fibra óptica: Se identificar las ubicaciones más convenientes para futuras instalaciones de la disponibilidad de fibra óptica en cada zona para planificar la expansión de forma ordenada, asegurando una calidad de transmisión y menores costos de instalación.

¡CIÓN DE DEFENSA CIVIL



VENCIÓN – EDUCACIÓN GENERAL

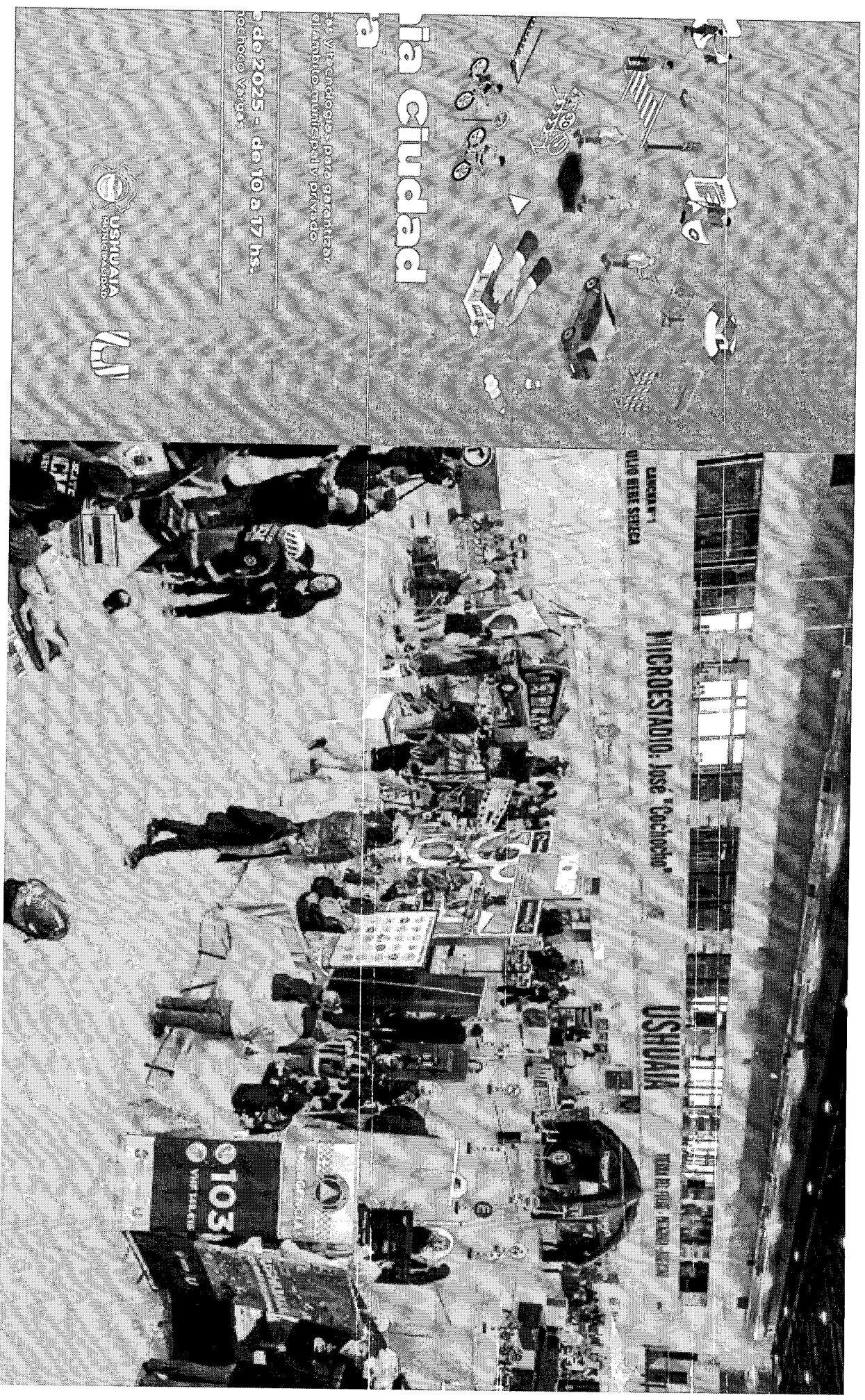

VENCIÓN – EDUCACIÓN GENERAL

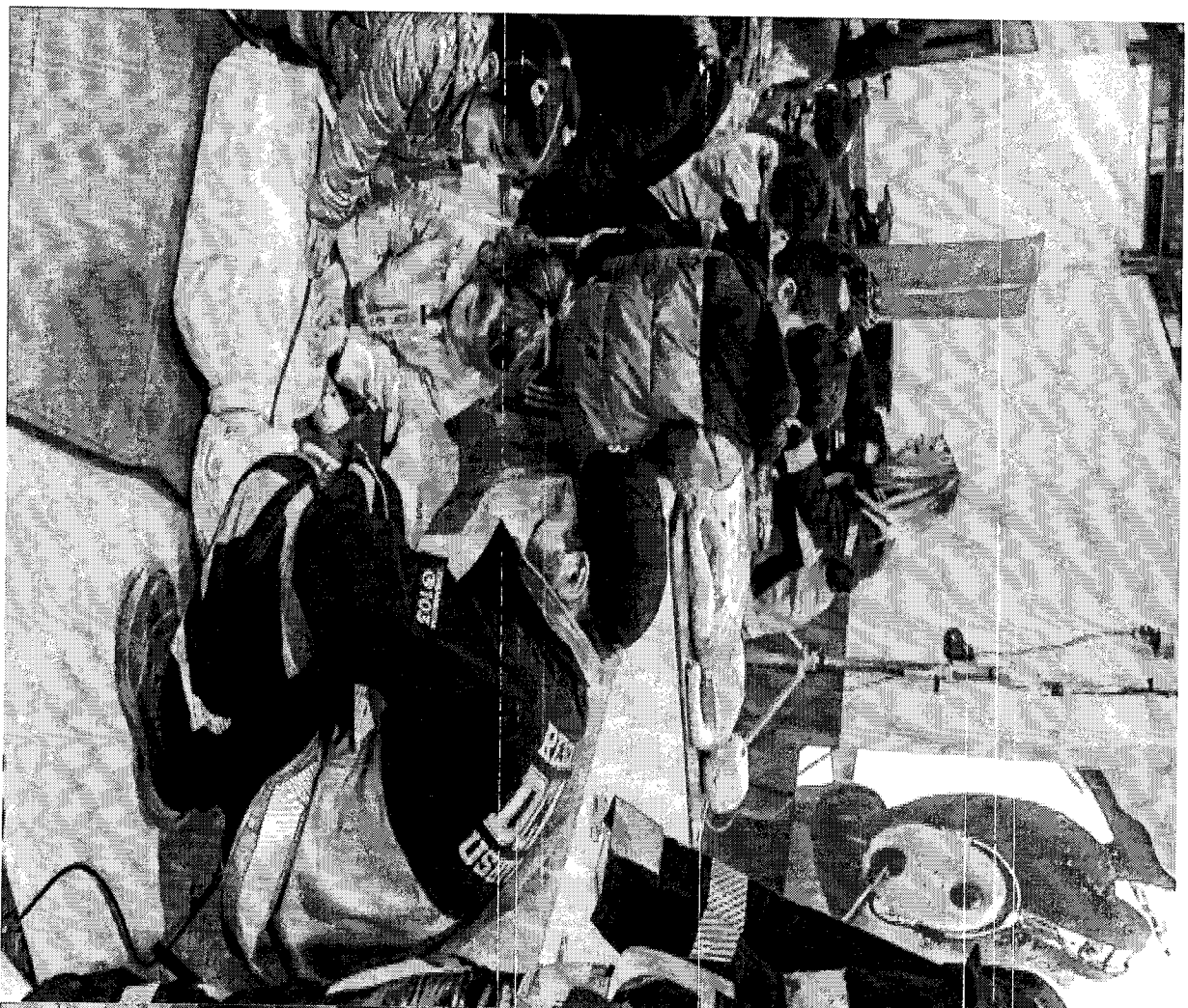

QUE VIENE

RPO DE PROMOTORES BROMATOLÓGICOS: capacitar y revisar buenas prácticas en la elaboración y conservación de alimentos, brindando mayor confianza a turistas y residentes.

CURSO DE EDUCACIÓN VIAL un entorno seguro para la práctica y condición de exámenes de conducción, promoviendo una mayor concientización y formación vial para todos. Ubicación: la intersección de las calles Diego Armando Maradona y Av. Presidente Alfonsín.

GUARDIA URBANA MUNICIPAL: se plantea como un cuerpo de prevención primaria, orientado a tareas preventivas y de asistencia en la vía pública, con un enfoque de proximidad, tendiente a reforzar la seguridad y el orden en los espacios públicos de la ciudad.

QUE VIENE

MODERNIZACIÓN DEL SISTEMA DE SEMÁFOROS: se prevé la realización de un mantenimiento exhaustivo tanto preventivo como correctivo del sistema actualmente instalado, así como la MODERNIZACIÓN TECNOLÓGICA vinculando los mismos con una plataforma de gestión centralizada.

SISTEMA AUTOMATIZADO DE FISCALIZACIÓN DEL TRÁNSITO (CÁMERAS Y RADARES): permitirá una detección precisa y automatizada de infracciones frecuente, aumentando la seguridad vial, disminuyendo los siniestros y promoviendo un hábito responsable entre los conductores.

QUE VIENE

VICIO INTEGRAL DE MONITOREO: modernización de estructura existente y su integración tecnológica con nuevo equipamiento y nuevos puntos de la ciudad monitoreados 24 horas.

PROYECTO DE MONITOREO: para la operación y seguimiento de todos los servicios y sistemas propuestos. Contempla la finalización de la obra civil y el equipamiento y puesta en funcionamiento. El objetivo es partir desde aquí los sistemas de movilidad y seguridad vial, fiscalización electrónica del tránsito, videovigilancia y monitoreo)

La ciudad
que elegimos

Presupuesto 2026



USHUAIA
MUNICIPALIDAD

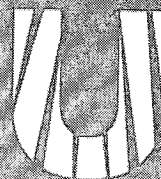

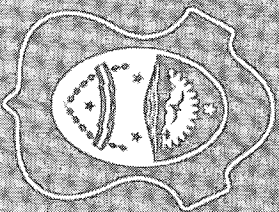

USHUAIA
MUNICIPALIDAD

SECRETARÍA DE
**CULTURA
Y EDUCACIÓN**

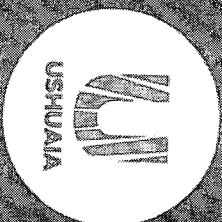

Secretaría de Cultura y Educación



La cultura, la educación, el cuidado del patrimonio y el ejercicio de la soberanía son pilares fundamentales para la transformación social y la inclusión. A través de ellos se promueve la pluralidad y la diversidad cultural, garantizando que todos los sectores de la sociedad participen en el desarrollo cultural, artístico y educativo, sin distinciones y con un enfoque participativo y accesible.

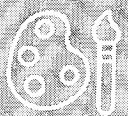

Cultura

Fomentamos eventos populares, acompañando la participación e integración de la comunidad.



Educación

Contamos con escuelas y programas educativos, generando oportunidades de aprendizaje inclusivo que fortalece el desarrollo social.



Patrimonio y Soberanía

Protegemos y ponemos en valor la historia y la identidad local, asegurando la conservación y difusión de nuestro patrimonio.

Espacios Culturales y Educativos



Contamos con 12 espacios propios donde se desarrolla y materializa la educación, el arte y el patrimonio cultural, junto a las múltiples y diversas actividades que se realizan en espacios públicos y de manera territorialmente descentralizada.

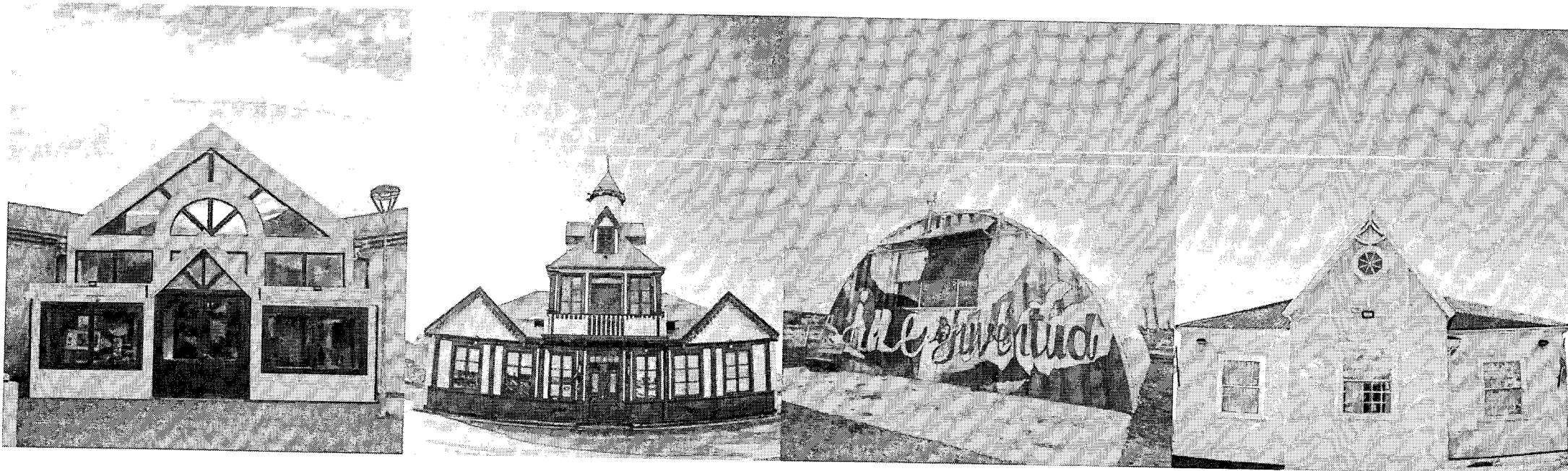

Espacios Culturales y Educativos

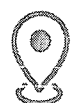

Escuela Experimental
"La Bahía"



Escuela Experimental
"Las Lenguas"



Escuela Experimental
"Los Alakalufes"



Jardín Maternal Experimental
"Los Zorzales"



Instituto Superior "Terra Nova"



Casa de las Juventudes



Casa de la Cultura
"Enriqueta Gastelumendi"



Talleres Culturales



Antigua Casa Beban



Museo de la Ciudad



Centro Cultural
"Esther Fadul"



Taller de Muralismo

Propuesta Cultural



Impulsamos eventos culturales y artísticos con una impronta popular y accesible, promoviendo espacios de encuentro que fortalecen la participación comunitaria. Estas iniciativas buscan acercar a todos los sectores de la sociedad mediante actividades abiertas, inclusivas y de calidad, que celebran la diversidad, fortalecen la identidad local y amplían las oportunidades de disfrute y expresión para toda la ciudad.



Propuesta Cultural

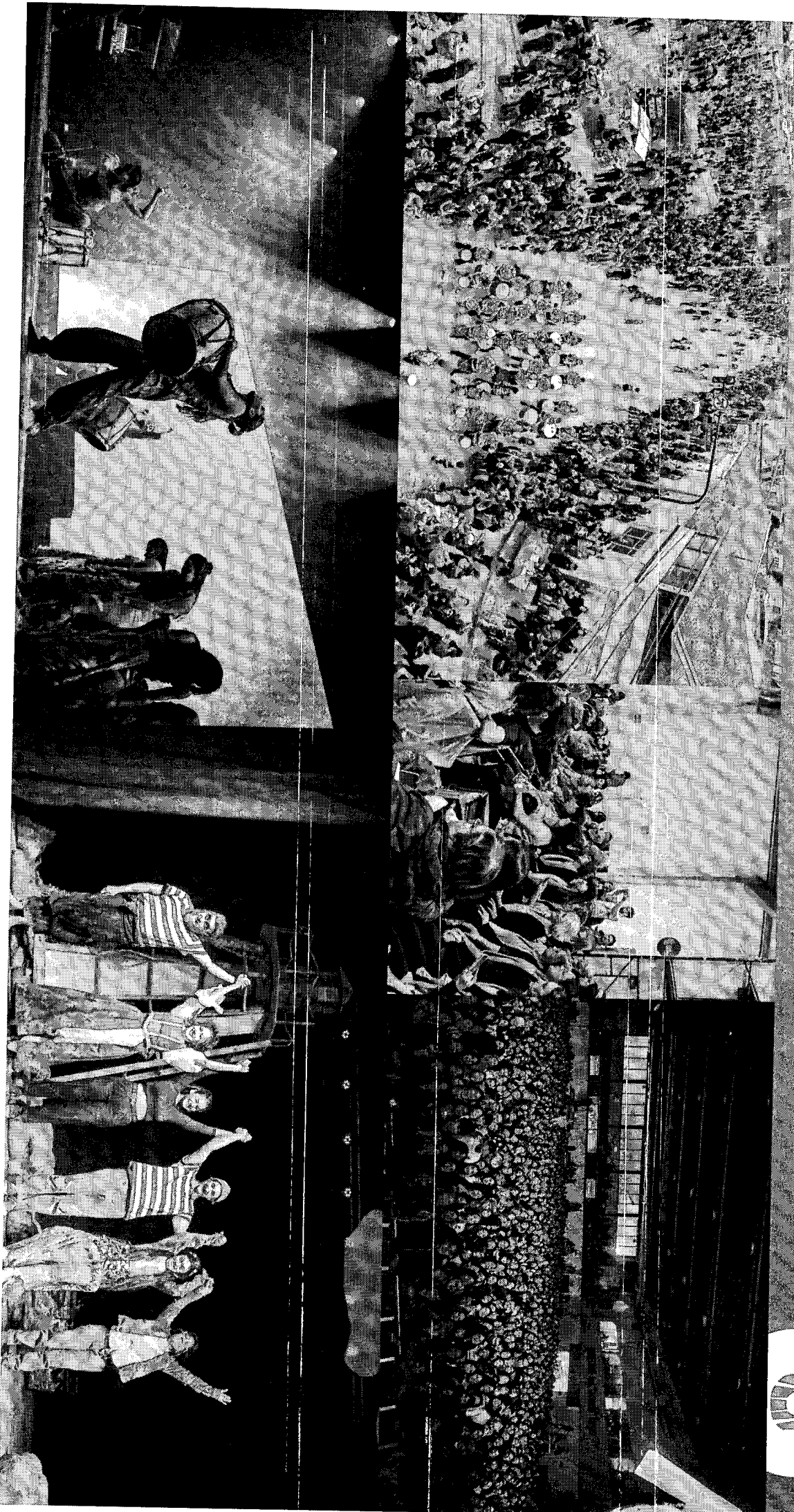
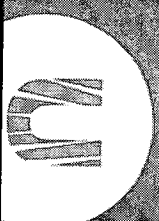

Propuesta Cultural



Espacios
Propios

6

+Espacios al aire libre
y descentralizados

Eventos

+ 1.000

Artistas

+30.000

Espectadores
y Participantes

+200.000

Propuesta Cultural

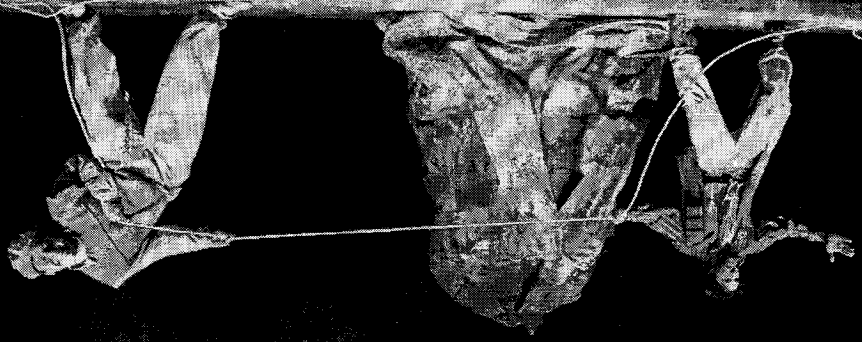

Casa de la Cultura

“Enriqueta Gastelumendi” - 30 años

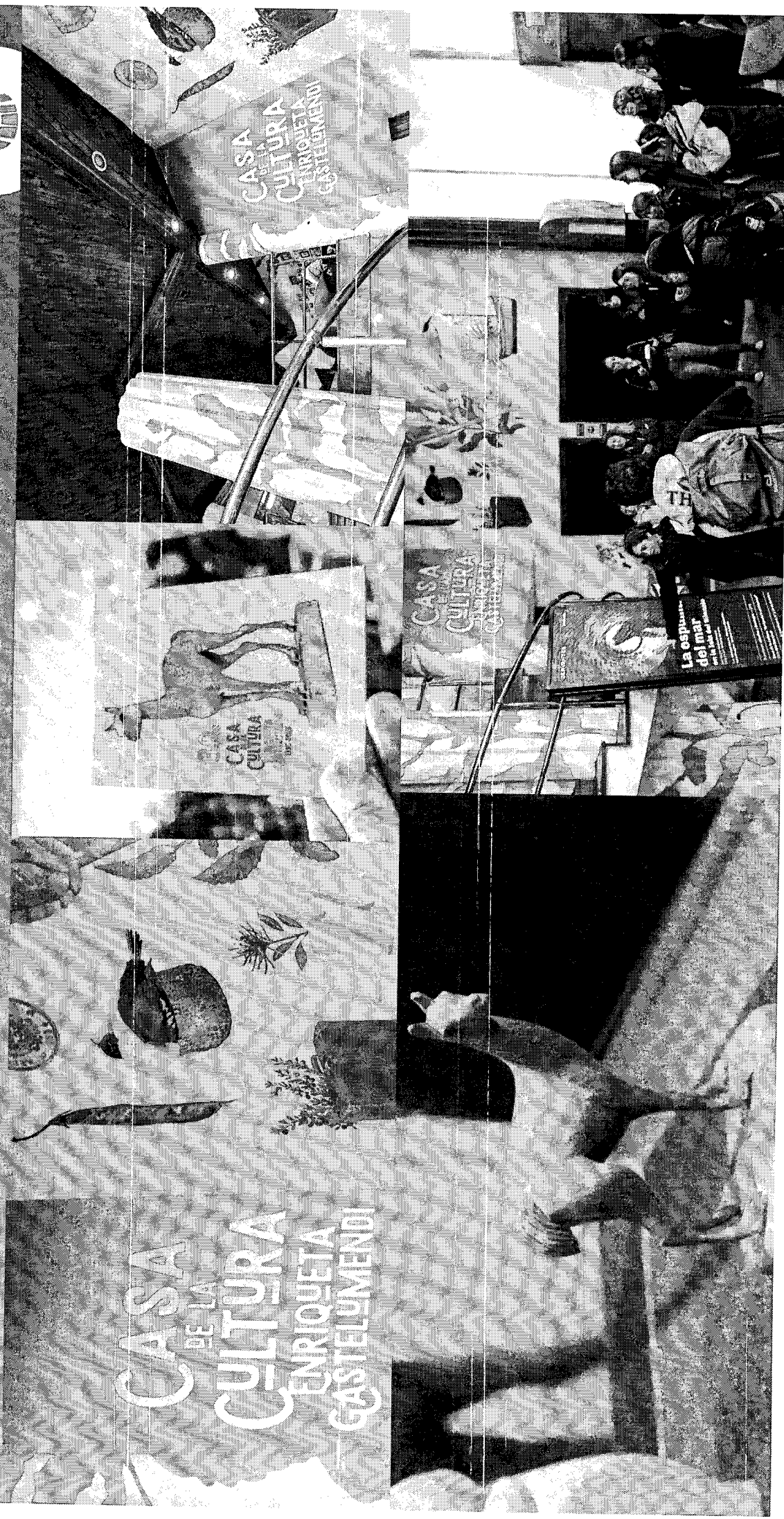

Cogestión



En una coproducción junto al Teatro Nacional Cervantes, en el marco del programa “TNC produce en el país” llevamos adelante las funciones de la obra teatral “La Espuma del Mar en la Isla del Silencio”, espectáculo íntegramente compuesto por artistas fueguinos y fueguinas.



“La espuma del Mar en la Isla del Silencio”



Espectadores

+2800

Funciones

20

Instituciones
educativas

+50

Artistas
fueguinos

+30

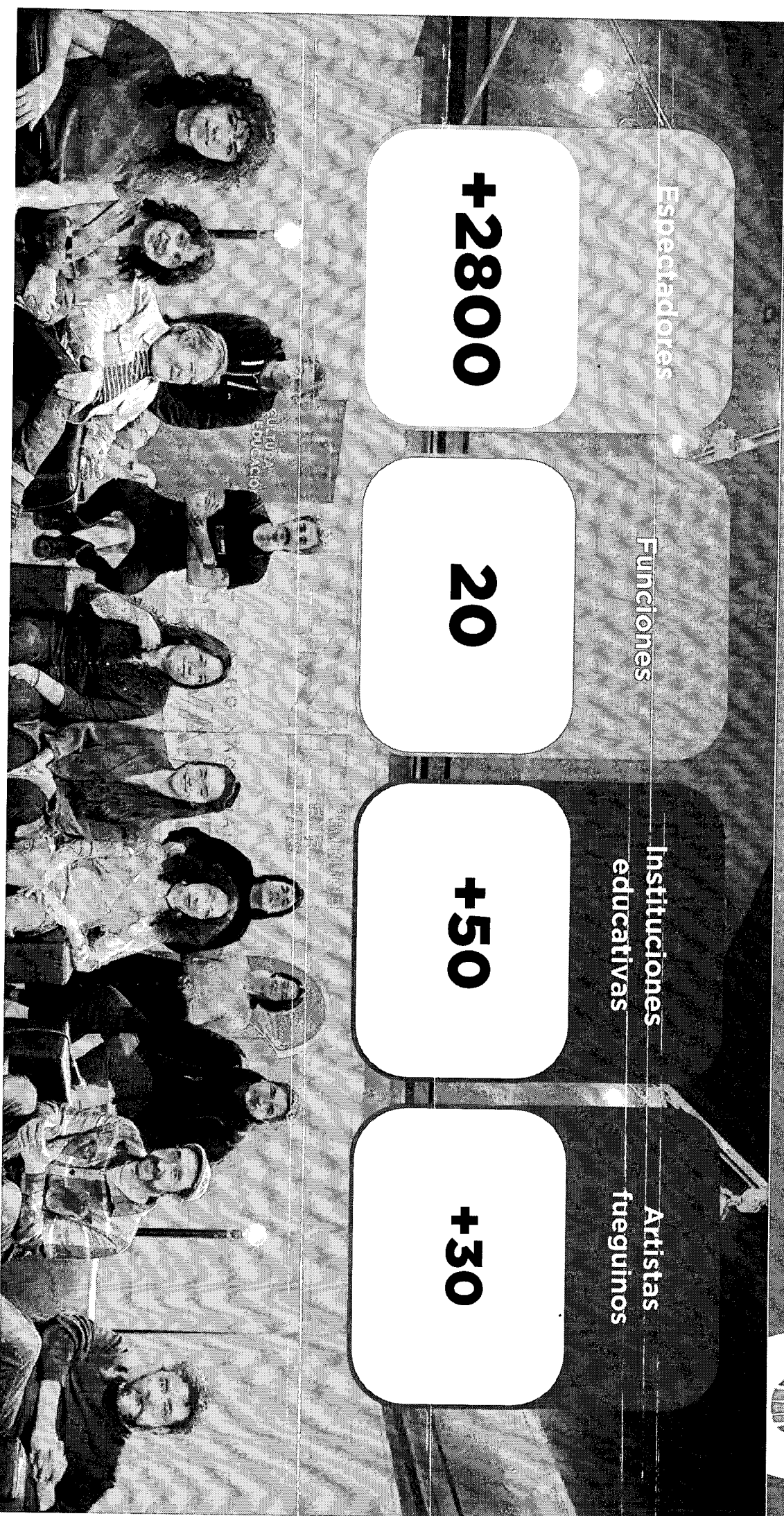

“La espuma del Mar en la Isla del Silencio”

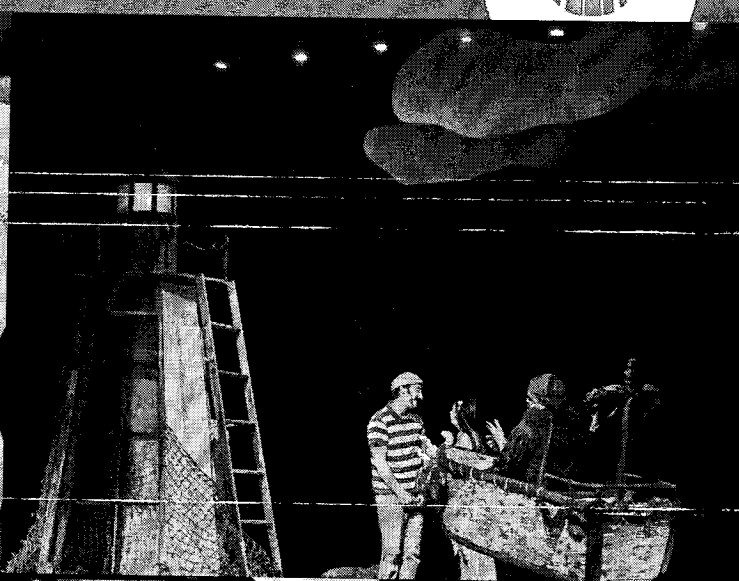

Juventudes



Esta área consolidó su rol como un actor central en el acompañamiento integral de los jóvenes de Ushuaia. A través de programas formativos, políticas de participación estudiantil y propuestas recreativas. Se fortaleció una red de acciones que impactaron directamente en ellos y en las familias.



Juventudes

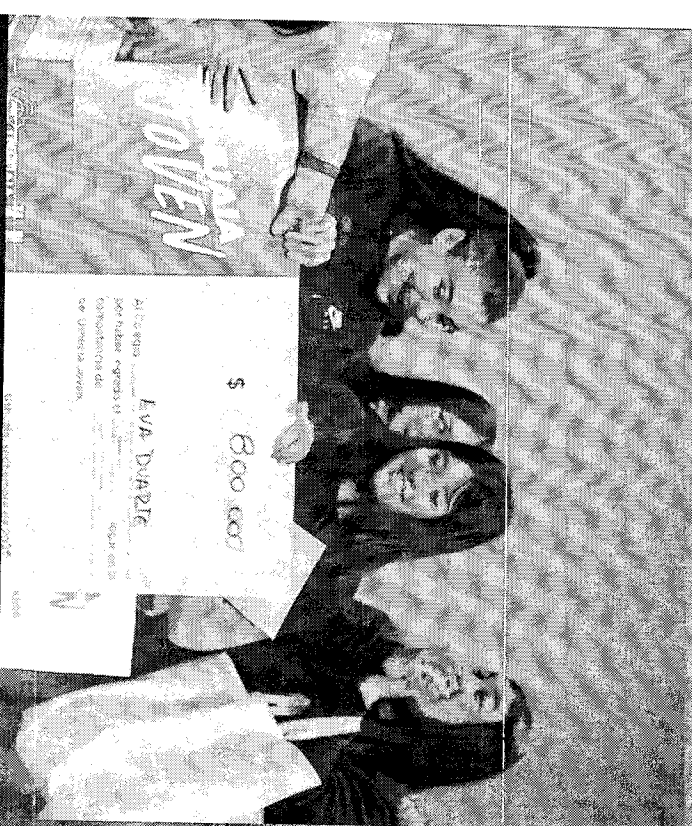

Juventudes



Ushuaia Joven

600 Estudiantes
17 Instituciones
Premios para todas
las instituciones
participantes

Consejo Juvenil

4 Sesiones
Ordinarias
40 Consejeros
Activos

FLAMEA

Más de 20
capacitaciones en
elecciones
estudiantiles

Fiesta de la Promo

Instituciones
públicas y
privadas
700 Egresados
2.400 Familiares e
Invitados

Talleres Culturales



Los talleres culturales constituyen un espacio fundamental de contención y acompañamiento para la comunidad. A través de diversas propuestas, brindan oportunidades de expresión, aprendizaje y encuentro donde se fortalecen vínculos, promueven el desarrollo personal y ofrecen un ámbito seguro donde cada integrante puede crecer, crear y sentirse parte activa de la vida cultural.



Talleres Culturales

Talleristas

17

Disciplinas

25

Asistentes

+700

Espacios de
formación

3

Talleres Culturales

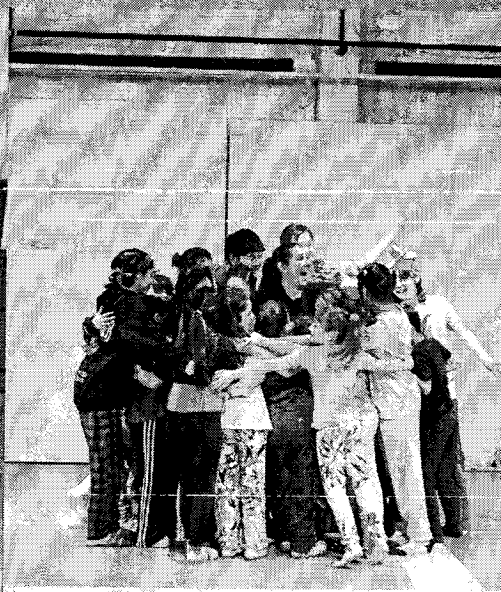

Patrimonio y Soberanía



Resguarda y promueve la memoria colectiva y la historia nativa, poniendo en valor el patrimonio tangible e intangible que sostiene y fortalece nuestra identidad.

Espacios
Propios

4

+Espacios al aire libre
y descentralizados

Exposiciones

+ 30

Participantes

+4.000

Proyectos
desde la SCyE

Bordando Soberanía
Cafés Literarios
Pueblos Originarios
en el aula
Arte y Patrimonio

Patrimonio y soberanía

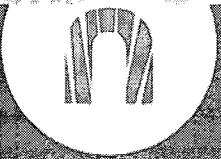
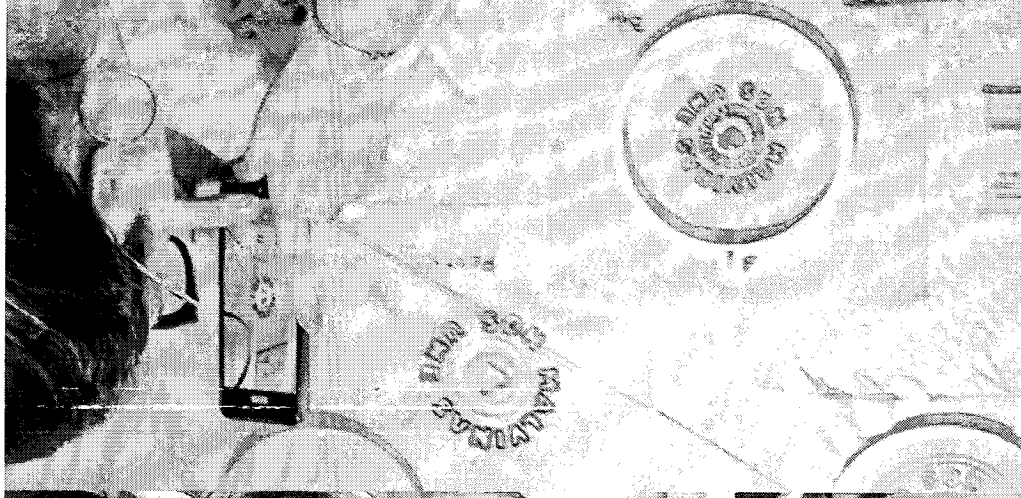

Arte y Patrimonio



El programa convoca a niñas, niños y adolescentes de distintos establecimientos educativos, promoviendo el interés por el patrimonio cultural, histórico y natural a través del arte. Se realizan actividades y visitas a reservas naturales urbanas y sitios históricos, mientras que en articulación con la Comisión de Antiguos y Pioneros Pobladores, se desarrollan propuestas complementarias sobre la memoria e identidad local.

El objetivo es fortalecer el vínculo de las infancias y juventudes con los espacios patrimoniales de la ciudad, reforzando el sentido de pertenencia mediante el juego, la exploración y la expresión artística.

Instituciones
educativas

+ 10

Sitios
patrimoniales
visitados

+ 15

Infantes y
adolescentes

+300

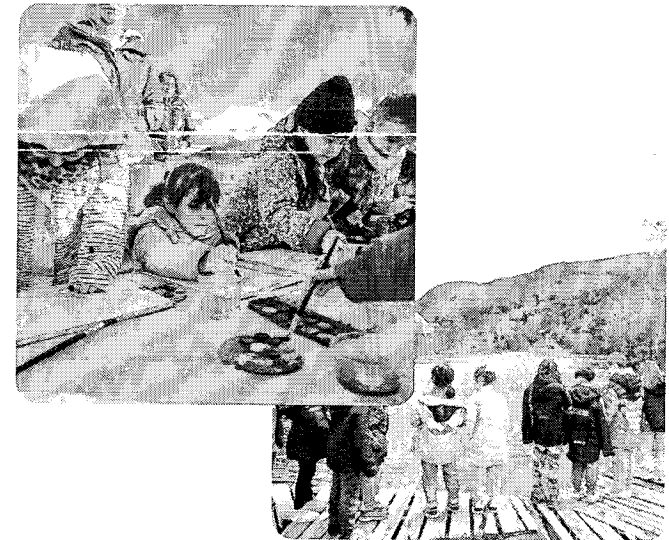

Programa de Muralismo



El programa busca fortalecer la identidad barrial y urbana a través de intervenciones artísticas en muros de edificios, instituciones y hogares. Junto a la comunidad, artistas locales y visitantes, se impulsa la expresión colectiva y la participación ciudadana, ampliando el acceso al arte público y consolidando circuitos culturales que enriquecen la oferta turística de la ciudad.



Programa de Muralismo



Obras

+300

Artistas

+100

Encuentros
Internacionales

6

Ordenanza Mun.
N° 6533

Ushuaia
“Ciudad
de Murales”

Programa de Muralismo

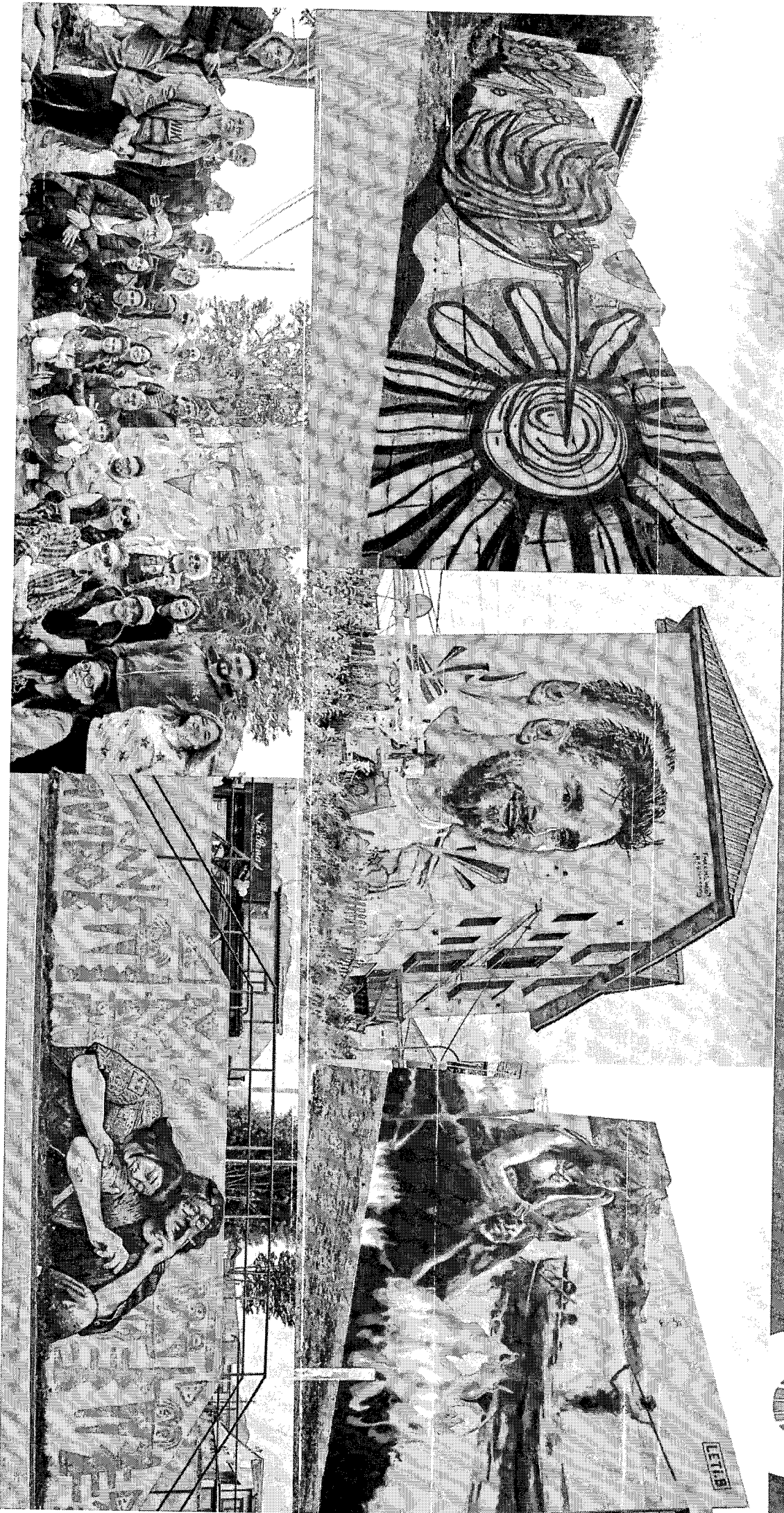
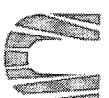

Mantenimiento y Operativa



Esta área cumple un rol fundamental en el funcionamiento diario de la Secretaría. Durante el año, realiza más de 400 intervenciones preventivas y correctivas en escuelas y edificios propios, garantizando el uso adecuado, la seguridad y la continuidad de todas las actividades.

Asimismo, brinda apoyo técnico y logístico en más de 180 eventos, tanto propios como de instituciones y organizaciones de la ciudad, asegurando el armado, acondicionamiento y mantenimiento de cada espacio involucrado.



Programas Socioeducativos

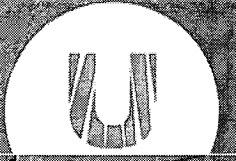

Familia del Tambor



Arte y Patrimonio



Construyendo Caminos



Pueblos Originarios en el Aula



Hábito Lector - Cocineritos



Programa de apoyo escolar
"Filomena Grasso"



Programa de apoyo escolar “Filomena Grasso”

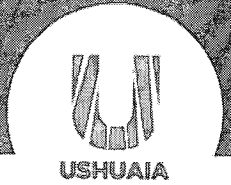

Es una iniciativa diseñada para acompañar la educación formal y brindar apoyo integral a niños, niñas y jóvenes en diversos puntos de la ciudad. Su objetivo principal es fortalecer el rendimiento escolar y garantizar oportunidades de aprendizaje para los y las estudiantes, trabajando activamente para reducir la brecha educativa y promover un desarrollo equitativo.



Programa de apoyo escolar “Filomena Grasso”



Estudiantes

+200

Sedes

5

Docentes y
promotores
educativos

+15

Niveles

Alfabetización
Primario
Secundario

Programa de apoyo escolar "Filomena Grasso"

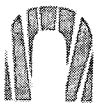

Hábito Lector “Cocineritos, Cuentos y Relatos”



Es una iniciativa que articula lectura y cocina como estrategias para fomentar el acceso a la cultura y fortalecer lazos comunitarios en las infancias. La propuesta entiende la lectura como un derecho cultural inalienable, y la cocina como un juego que atrapa, reúne y habilita la palabra. Desde allí, se construyen espacios de encuentro donde se entrelazan sabores, relatos y memorias, en un entramado que fortalece la construcción de subjetividades y promueve un hábito lector sostenido.

Sedes

+ 12

Infancias
Participantes

+ 500

Docentes,
cocineras y
promotores
educativos

+30

Hábito Lector “Cocineritos, Cuentos y Relatos”

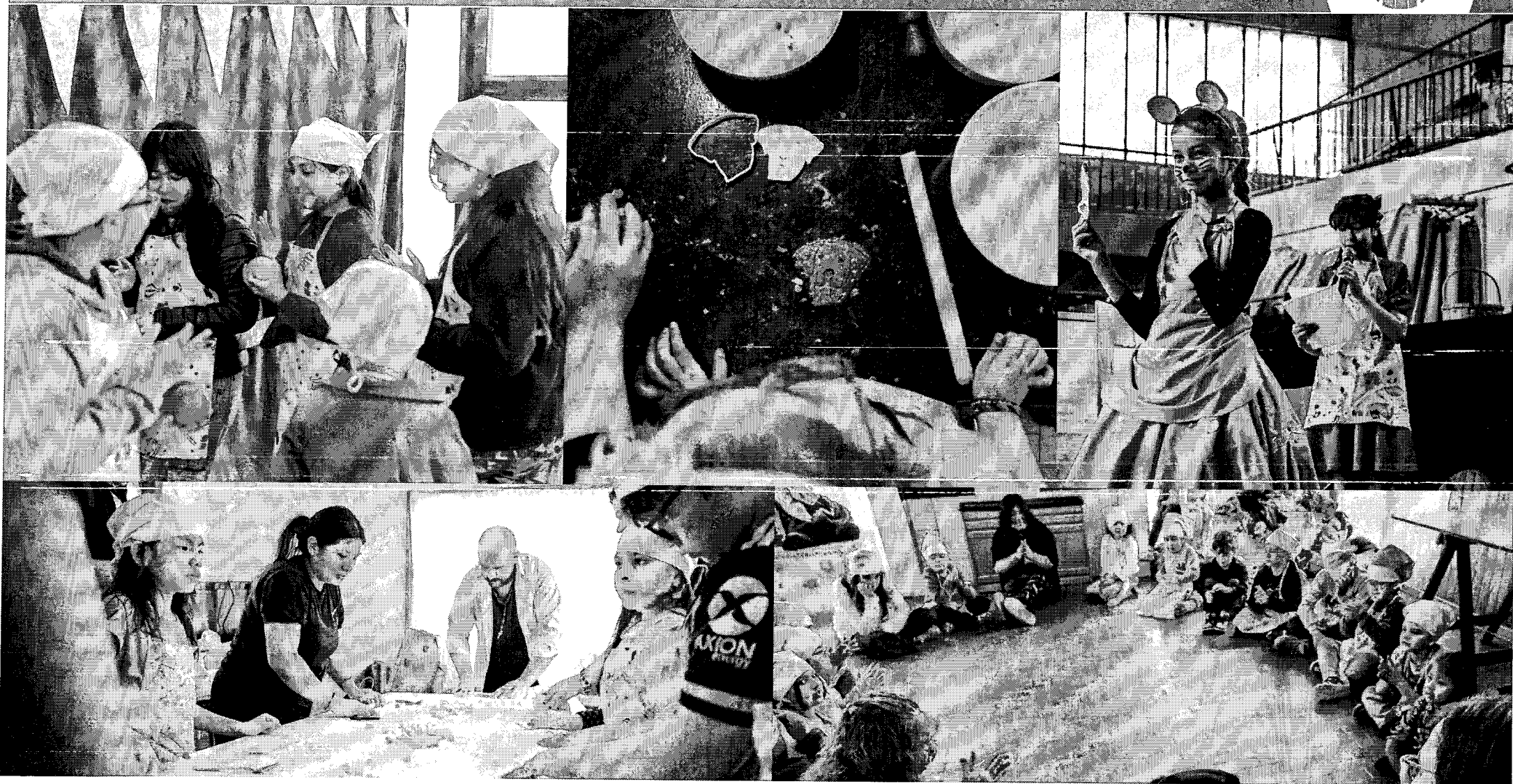
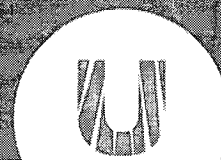

Escuelas Experimentales



Las Escuelas Experimentales Municipales conforman un proyecto educativo único en nuestra provincia. Cuenta con 33 años de trayectoria y una propuesta pedagógica centrada en el trabajo comunitario, la exploración, la creatividad y el acompañamiento integral de las infancias y juventudes.

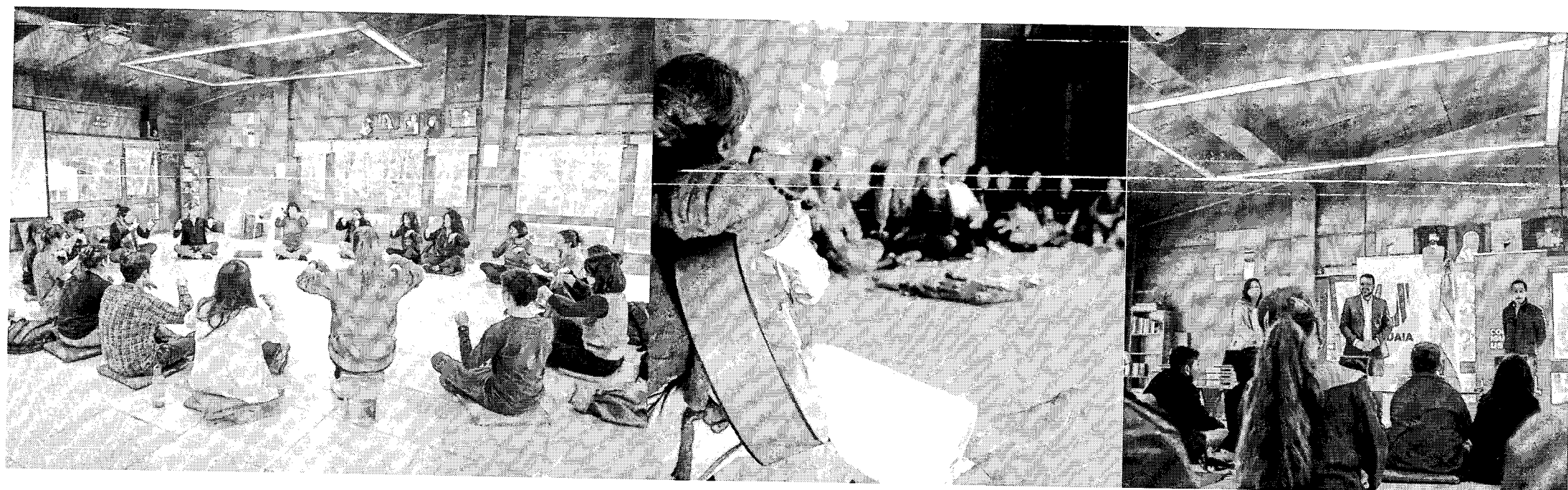

Escuelas Experimentales



Escuela "Las Lenguas"



Escuela "Los Alakalufes"

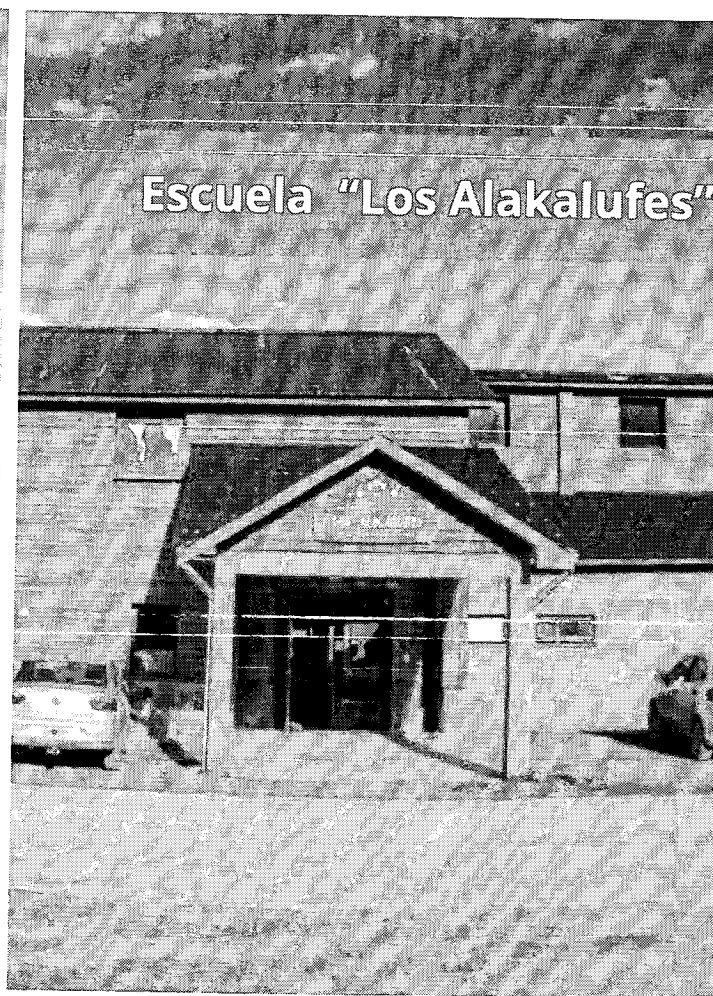

Escuela "La Bahía"

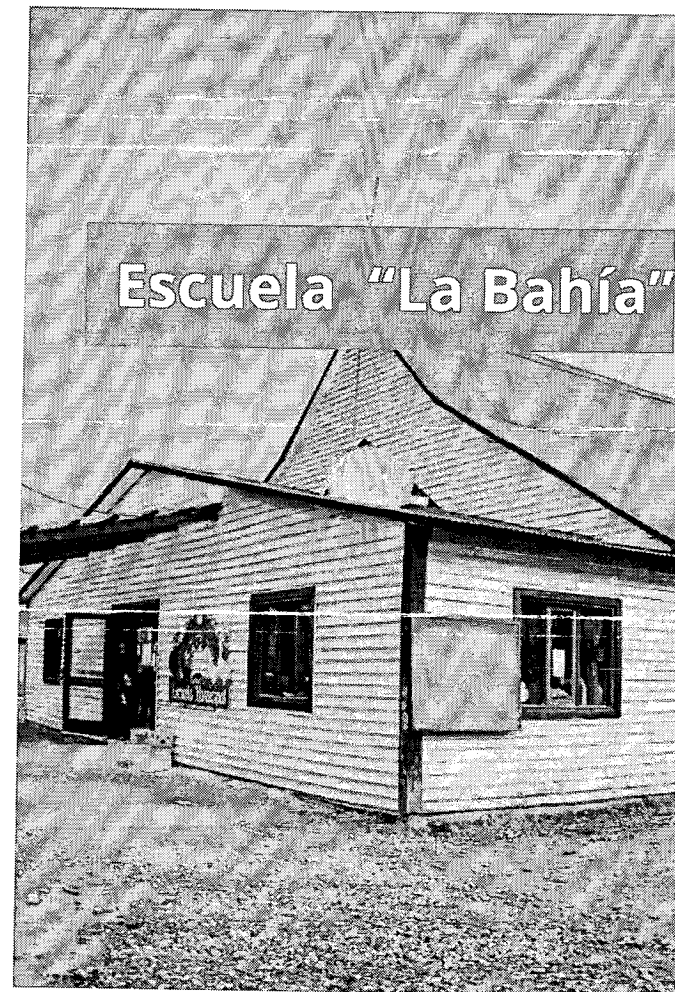

Escuelas Experimentales



Instituciones
Educativas

5

Docentes

40

Días de
clases

190

Familias

600

Estudiantes

750

**Programa de
modernización del
municipio**

**15 kits de Mecatrónica
entregados
conjuntamente con
Fundación Mirgor**

**Incorporación de
herramientas
tecnológicas al plan de
estudio**

Subsidios, formación y asistencias

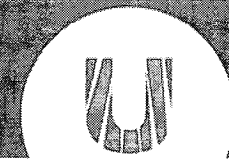

Asistencias
en eventos

180

Subsidios

+ 20

+Instituciones y
trabajadores de la
cultura

Instituciones
Educativas

+50

Instancias
de
Formación

+30



Desafíos 2026



La cultura y la educación son pilares de soberanía.

Garantizarlas como derechos accesibles y de calidad es un acto de defensa de nuestra identidad. Fortalecer las prácticas comunitarias en estos ámbitos consolida el entramado social, prioriza la diversidad y asegura el acceso efectivo.

Por ello, es estratégico proveer los recursos necesarios para acompañar de manera permanente a nuestra comunidad, respondiendo a su demanda creciente. Invertir en cultura y educación es ejercer soberanía popular.

Instituciones Educativas

Nuevo Espacio del Jardín Maternal "Los Zorzales" en el Nuevo Polo Educativo del Barrio Los Alakalufes II

Jornada Escolar

Horario Extendido en la Escuela Alakalufes

Refuerzo educativo

Matemáticas y Prácticas del Lenguaje
Robótica

Cultura y soberanía

Promover la cultura y la identidad local en nuestra comunidad

Articulación

Fortalecer las gestiones público-privadas y el trabajo en red

Tecnología

Potenciar el acceso a herramientas digitales

USHUAIA

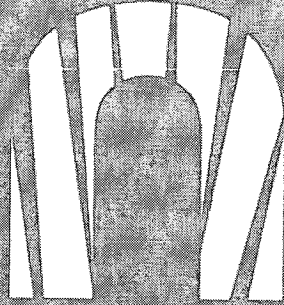

WWW.

ushuaia.gob.ar